דבר

דבר יום רביעי ז' בחשון התשנ"ה 12.10.94 גליון 21374
16 עמודים, המחיר 2.90 ש"ח (כולל מע"מ) באילת 2.40 ש"ח

אלכסנדריה משלבת הוד מזרחי מבשוח עם עבר הקלסי ואירופי. פיזל. (עמ' 13)

אם הסתדרות העובדים מבקשת להפר הסכמים חתומים, מה יהיו לשכת המסחר והתאחדות התעשיינים? לוי מורב. (עמ' 9)

בבאר-שבע זועמים על הקמת אתר הפסולת דודאים. השר שריד: הם לא יודעים את העובדות. (עמ' 11)

חדשות חוץ	5
כלכלה	7–8
עכשיו	11
תעבורה ותיירות	12–13
ספורט	14–15

רבין: ערפאת אחראי לגורל נחשון וקסמן; סגר ברצועה

הממשלה מתכנסת הבוקר לדיון מיוחד בעקבות הודעת חוליית עז א דין אל קאסם כי רב"ט וקסמן בידיה והיא מאיימת לרצוח אותו אם לא ייענו תביעותיה לשחרר עשרות מחבלים ובראשם שייח' יאסין; האולטימטום נקבע ליום שישי בבוקר; הופסקו שיחות קהיר; גורמי ביטחון מעריכים כי וקסמן נמצא ברצועה; גורמים פלסטינים מעריכים כי הוא בגדה; ערפאת שב ממרוקו וכינס הרשויות בעזה

מאת מוטי בסוק, מיכל סלע וכתבנו הצבאי

ראש הממשלה ושר הביטחון יצחק רבין הטיל בליל אמש את מלוא האחריות לחייו, לבטחונו, ולשובו הביתה בשלום של החייל החטוף, רב"ט נחשון וקסמן, על יו"ר אש"ף, יאסר ערפאת, ועל הרשות הפלסטינית. הממשלה תקיים היום ישיבה מיוחדת בנושא החטיפה. יתכן שיתקבלו בה החלטות גורליות לגבי המשך תהליך השלום. אתמול הופסקו השיחות בין ישראל והפלסטינים בקהיר.

ראש הממשלה רבין אמר אתמול, בשיחת טלפון שקיים עם ערפאת, כי "לכל פגיעה בחייל שנחטף על ידי החמאס, ולכל עיכוב בהחזרתו, עלולה להיות השפעה קשה ביותר על עתיד יחסיה של מדינת ישראל עם הרשות הפלסטינית ועל המשך תהליך השלום עם הפלסטינאים". רבין גם אמר לערפאת: "אתה והרשות הפלסטינית אחראים למה שקורה בשטחים הנתונים לשליטתכם. אתם אחראים לחייו, לבטחונו של החייל ולכך שיוחזר בריא ושלם לישראל. זהו מבחן אמיתי לרשות הפלסטינאית ולחלקכם בביצוע ההסכם בינינו".

רבין הודיע לערפאת כי החליט להטיל מיד, עוד אתמול בלילה, סגר על רצועת עזה. הסגר יהיה בתוקף עד להודעה חדשה. ראש הממשלה זימן ישיבת ממשלה מיוחדת להיום בבוקר. יצוין כי בהודעה המיוחדת שהוציא אתמול יועץ התקשורת של רבין מכונה ערפאת כראש אש"ף ולא כראש הרשות הפלסטינית. ההודעה פורסמה בהדגשה מיוחדת, באותיות של קידוש לבנה.

מיד לאחר שנודע על החטיפה הורה רבין לאלוף דני רוטשילד, ראש המשלחת הישראלית, לשיחות בקהיר עם הפלסטינים, על המשך תהליך השלום, לחזור עם כל המשלחת לירושלים להתייעצויות.

ראש הממשלה שוחח אתמול בלילה טלפונית עם נשיא מצרים, חוסני מובארק, ועדכן אותו בפרשת החטיפה והחומרה הרבה, שבה ישראל רואה את הדברים. כן עדכנו אנשי צוותו של מזכיר המדינה האמריקאי, וורן כריסטופר.

אתמול בערב ובלילה, מיד לאחר שנודע על החטיפה, קיים ראש הממשלה שורה של התייעצויות, עם גורמי ביטחון, הערכה ומודיעין. בין השאלות שנידונו, האם החייל החטוף בחיים; האם הוא מוחזק בעזה או בגדה. בישיבות נידונו דרכי פעולה אפשריות של ישראל.

ישיבת הממשלה היום מוגדרת כחשובה מאוד, אולי גורלית, לעתיד תהליך השלום ועתיד היחסים בין ישראל והפלסטינים, גם על רקע סמיכות התאריכים בין הפיגוע בנחלת שבעה בירושלים והחטיפה. מספר שרים לא שללו אתמול את האפשרות כי יוחלט בה על הפסקה זמנית, בלי הגבלת זמן, של המשך תהליך השלום בין ישראל לפלסטינים.

יצוין כי לרוב השרים נודע על החטיפה מהתקשורת.

אולטימטום

אתמול אחר הצהרים הפיץ החמאס קלטת וידיאו בה נראו נשקו של החייל ותעודת זיהוי שלו. בכרוז שהופץ דורש החמאס שחרורם של עשרות מחבלים, ובראשם השייח' אחמד יאסין בתמורה לשחרור החייל. האולטימטום נקבע ליום שישי בבוקר.

ארגון החמאס טוען כי חטף את החייל נחשון וקסמן והוא שבוי בידיו. הארגון

(המשך בעמוד 2)

טיבי הציע לתווך

(ע.) אחמד טיבי, יועצו של יו"ר אש"ף, יאסר ערפאת, אמר אמש, כי הוא מוכן לתווך בין חוטפיו של החייל נחשון וקסמן ובין ממשלת ישראל.

ד"ר טיבי קרא לאנשי החמאס לחוס על חייו של החייל הישראלי משום שבאיסלם החיים הם ערך עליון.

טיבי אמר עוד, כי הוא יודע שנחשון וקסמן מטופל וכי הוא נמצא בחיים.

מחבל מחוליית עז א דין אל קאסם, הזרוע הצבאית של החמאס מניף את נשק בג'אבליה (צילום: א.פ.)

נוסח הקלטת

דרישות עז א דין אל קסאם: שחרור יאסין, דיראני ושהאדה

(ע.) להלן הנוסח המלא של דברי איש חוליית עז א דין אל קסאם, כפי ששודרו בקלטת שהגיעה לסוכנות רויטר:

"חוליית עז א דין אל קסאם אחראית על חטיפתו של החייל הישראלי, נחשון מרדכי, מספר תעודת זהות 03228629. אנו דורשים מממשלת ישראל לשחרר 1. באופן מיידי את השייח' אחמד יאסין, את מוסטפא דיראני את השייח' עבדל כרים עוביד והשייח' צאלח שחאדה. 2. שחרור כל עצירי חוליות עז א דין אל קסאם. 3. שחרור 50 אנשי חמאס. 4. 25 אנשי ג'יהאד איסלמי. 5. 50 אנשי פתח. 6. 20 אנשי חזית עממית. 7. 10 אנשי חזית דמוקרטית. 8. 20 אנשי חיזבאללה. 9. 15 אנשי החזית העממית, אחמד ג'יבריל".

בהמשך נמסר, כי ארגון החמאס מטיל על ישראל את האחריות במידה שתסרב לדרישות החמאס. "אם תסרב ישראל לדרישות, היא אחראית לרצח החייל. המועד האחרון הוא יום שישי בערב".

רעול הפנים שהוצג בטלוויזיה הישראלית הציג קלטת נוספת ובה, לדבריו, מצולם החייל הנעדר כשהוא בחיים.

רקע

17 חיילים נחטפו ונרצחו מ־73'

מאת כתבנו הצבאי

17 חיילים נחטפו ונרצחו במהלך 21 השנים האחרונות, רובם לאחר שעלו על טרמפ לרכב שבו היו מחבלים שהתחזו ליהודים. האירוע האחרון, לפני חטיפת נחשון וקסמן, היה לפני ארבעה חודשים.

דצמבר 1973 – החייל אלי לופו נחטף ונרצח לאחר שעלה לטרמפ בצומת בית ליד.

ינואר 1979 – החייל דוד שמיר נחטף ונרצח סמוך לצומת כרם שלום. גופתו נמצאה באוקטובר אותה שנה.

נובמבר 1980 – החייל אבי בלומברג נחטף ונרצח. גופתו נמצאה סמוך למוצא 80.

מאי 1983 – נחטף ונרצח החייל דוד בוקרה. גופתו נמצאה בגבעת טול כרם.

10 באוגוסט 84 – נחטף ונרצח החייל משה תמם. גופתו נמצאה ליד התנחלות מבוא חורון.

6 בנובמבר 84 – נחטף ונרצח החייל דוד מנוס. גופתו נמצאה במרץ 86' ליד הכפר דיר בלוט.

29 בנובמבר 84 – החיילת הדס קדמי נחטפה ונרצחה כשעלתה לטרמפ. גופתה נמצאה ביער הכרמל ליד בית אורן כעבור שבועיים.

8 באפריל 85 – נחטף ונרצח כשעלה לטרמפ החייל עקיבא שאלתיאל. גופתו נמצאה מדרום ליישוב בית אריה.

10 ביוני 85 – נחטף ונרצח לאחר שעלה לטרמפ חייל המילואים דוד פלק. גופתו נמצאה ליד מושב כיסופים.

5 בדצמבר 85 – נחטף ונרצח החייל משה לוי. גופתו נמצאה ליד מושב מזור.

29 בספטמבר 87 – נחטף ונרצח החייל חנוך דנמן. גופתו נמצאה ליד כפר מסריק.

18 בפברואר 89 – נחטף ונרצח החייל אבי ספורטס, כאשר חיכה לטרמפ בצומת הודיה. גופתו נתגלתה לאחר 3 חודשים ליד צומת גבעתי בדרום הארץ.

4 במאי 1989 – נחטף החייל אילן סעדון כשעלה לטרמפ בצומת מסמיה. טרם התגלתה גופתו.

13 בדצמבר 92 – שוטר משמר הגבול ניסים טולדנו נחטף ונרצח כאשר יצא מביתו בלוד. גופתו נתגלתה כעבור יומיים בדרך למעלה אדומים.

12 במרץ 93 – נחטף ונרצח החייל יהושע פרידברג. גופתו נתגלתה סמוך לצומת נווה אילן.

5 באוגוסט 93 – נחטף ונרצח החייל ירון חן. הוא נחטף כשעלה על טרמפ בצומת רמה ליד רמאללה. גופתו נתגלתה באיזור.

21 באפריל 94 – נחטף ונרצח הצוער שחר סימני בדרכו מבית הספר לקצינים במצפה רמון. גופתו נתגלתה ליד בית חנינה מצפון לירושלים.

6 ביולי 94 – נחטף ונרצח אריה פרנקנטל בדרכו מבסיסו בדרום הארץ. גופתו נתגלתה בכפר עמם ליד רמאללה.

בן 88 נרצח בחניקה בת"א

(ע.) קשיש תושב תל אביב, אליהו הלצמן (88), נרצח בחניקה אתמול בדירתו שברחוב מצדה בעיר. הלצמן היה בעל מסגריה בה העסיק פועלים ערבים, ואחד מהם הוא שגילה אמש את גופת הקשיש והזעיק את נכדו לדירה.

הלצמן נמצא שרוע במיטתו, כשפיו וכשעל פניו שקית ניילון. המשטרה חוקרת האם פרץ סכסוך בין הפועלים לבין מעסיקם היהודי, ובשלב זה נחקרים כיוונים שונים בפרשת הרצח.

לא נמצאו כל סימני פריצה לדירה ואין גם סימנים למאבק. גם לא נגנב דבר מהדירה. אנשי המעבדה לזיהוי פלילי אספו ממצאים במקום, ולזירת האירוע הגיעו מפקד מחוז תל אביב, ניצב גבי לסט, מפקד מרחב הירקון, נצ"מ אלי אורן וקציני חקירות ובילוש ממרחב הירקון.

האם אסתר קוראת תהילים: "רק האל יכול להחזיר לי את בני"

(ע.) "שמעתי [illegible] מאוד", אמר אמש יהודה וקסמן, אביו של נחשון, החייל שנחטף על ידי ארגון החמאס.

אמו של החייל, אסתר וקסמן, אמרה: "אם לאותם אנשים שחטפו את בני יש יחס אנושי לבני אדם, הייתי רוצה שיתנו יחס כזה גם לבני". היא הוסיפה, בתשובה לשאלה, כי אין היא סומכת על אף אחד "מלבד הקדוש ברוך הוא. רק הוא יביא לי את בני", אמרה.

אתמול בערב המשיכו בני משפחת וקסמן לחכות לפרטים נוספים על נחשון. ברחבי הבית הגדול בשכונת רמות בירושלים פזורות תמונות רבות של נחשון. רובן מתעדות שמחות משפחתיות. ששת אחיו של נחשון – חיים, יוני, צבי, אלי, אוריאל ורפאל – אומרים כי האווירה בבית מתוחה, אך הם מאמינים ומנסים לשמור על קור רוח. מפעם לפעם נערכה תפילה בבית על ידי חבריו וקרובי משפחתו של נחשון, רובם חובשי כיפות.

חבריו של נחשון אמרו, כי יש לשמור על קור רוח. הם תיארו את נחשון כבחור מאוד חברותי. "אפילו את השירות הצבאי בגולני הוא לקח כל הזמן בקלות", אמרו. הם סיפרו רבות על נחשון, על לימודיו בבית הספר התיכון "חורב" בירושלים ועל רצונו כבר בתיכון להתנדב לגולני. האם אסתר, מורה לאנגלית, ישבה בבית כשהיא מחזיקה בידה ספר תהילים.

במהלך הערב צפו הוריו של נחשון בקלטת הווידאו שהגיעה לאולפן "מבט" ובה הוצגו נשקו האישי של החייל ותעודת הזהות שלו. לאחר שהוצגה הקלטת, בה נמסר שנחשון בריא ושלם ומוחזק בתנאים של "אסיר האיסלם", ראו ההורים איש חמאס רעול פנים מציג רשימה ארוכה של דרישות לשחרור אסירים מהחמאס, הג'יהאד האיסלמי, החזית של ג'ורג' חבש וארגונו של ג'יבריל, המוחזקים תקופות ארוכות בבתי כלא ישראליים.

האם אסתר אמרה בטלוויזיה: "הם דיברו על אלוהים. אני רוצה לדעת אם יש להם אותו אל ומה היחס לאדם הזה, לילד של אמא שלו, מה היחס שיש להם, כאנשים מאמינים, כהורים לילדים, לחיי אדם. את היחס הזה שיתנו לבני, שיחזירו לי אותו חי, בריא ושלם, למען האל של כולנו".

האב יהודה פנה לראש הממשלה רבין ואמר: "תעשה כל שבידך כדי שבנינו לא ייחטפו בארצנו". האב פנה גם ליו"ר אש"ף יאסר ערפאת ואמר: "אני פונה גם לערפאת, שקיבל פרס נובל ועשה צעדים ברסטיים ושינה את עמדותיו מקצה אל קצה ועשה מעשים נפלאים. אני פונה אליך, ערפאת, כדי שלא ייחטפו ילדים שהיו במדים, אך לפני כמה חודשים הם עוד היו בבית ספר. שלא ייחטפו ילדים בישראל. אני יכול להבטיח שזה יתרום הרבה מאוד גם לך, לחיזוק המעמד שלך במדינה שאתה רוצה להקים".

האם אסתר אמרה, כי היא קוראת תהילים כבר מיום ראשון בלילה. "היום האמונה שלי היא לא ברבין, לא בערפאת ולא בחמאס. כל אלה הם שליחים. אני מתפללת למי שמנהל את העולם, שהשליחים האלה יהיו בעלי שכל ישר וידעו מה לעשות. הם שליחים של הקדוש ברוך הוא, והוא שידריך אותם ושיהיה לזה סוף טוב".

הפנטגון מאשר "סימנים ראשונים לנסיגת כוחות עיראק מגבול כוויית"

שגרירת ארה"ב באו"ם: נשקלת פעולת תגמול ללא קשר לנסיגה; ילצין: נשלחו שני דיפלומטים לעיראק לתיווך במשבר

מאת דבורה פרל, וושינגטון

ראיות ראשונות לאפשרות שצבא עיראק מתכונן לנסיגה מגבול עיראק התקבלו אתמול בפנטגון, על כך מסר רמטכ"ל צבא ארה"ב גנרל שאליקאשווילי. אולם הוא הוסיף מיד כי לא ברורה מטרת תנועת הכוחות העיראקים, האם מדובר בכל היחידות שהועברו דרומה לכיוון כווית והאם אכן תתבצע נסיגה.

יחידות צבא עיראק החלו לנוע לכיוון מסילות רכבת לקראת "העמסה אפשרית" תחילתה של נסיגה, אמר אתמול הגנרל בתדריך בפנטגון. "אין לנו סימנים שהיחידות המתכוננות לתנועה אכן ינועו", אמר, "כך שאנחנו ממשיכים לעקוב אחרי המתרחש מקרוב מאד וממשיכים בהצבת הכוחות שהנשיא הורה עליה".

שאליקאשווילי מסר שעל פי הוראת הנשיא, נמצאים כרגע באיזור 19,000 חיילי צבא ארה"ב. ב"שלבי פרישה שונים ובהתכונן להצבה נמצאים 44,000 נוספים". כוננות הוכרזה בקרב 156,000 חיילים נוספים.

ארה"ב ממשיכה להתכונן לאפשרות של עימות צבאי, אך מכיוון שנראים סימנים ראשונים לאפשרות שהמשבר יסתיים ללא עימות הולך הדיונים בשלב הבא. עיקר הקשיי מבחינת ארה"ב, והקהיליה הבינלאומית הוא הצורך למנוע מסדאם לחזור על "תרגילים" דומים בעתיד ולגרום למשברים בהקף עולמי כל פעם שתנחת עליו הרוח. הנשיא קלינטון רמז לכך בנאומו לאומה ביום שני בלילה, כאשר אמר "לא נרשה שעיראק תאיים על שכנותיה או תפעיל לחץ על האו"ם".

שגרירת ארה"ב באו"ם, מדליין אולברייט היתה ישירה יותר כאשר אישרה שנמשכים דיונים לגבי האפשרות של פעולת עונשין צבאית נגד הכוחות העיראקים, גם אם יסוגו מגבול כווית. "עלינו להבטיח שהם לא ישתוללו בשכונה", אמרה בראיון טלוויזיוני. "אנחנו בוחנים כל מיני פעולות, כולל התקפת מנע", אמרה. כמו כן, בוחנת ארה"ב עם בעלות בריתה את האפשרות של הקמת אזור חיץ מפורז, בגבול כווית, בו ייאסר על סדאם להציב טנקים ויחידות צבא. בדומה ל"אזור איסור הטיסות" בדרום עיראק, שהוכרז על פי החלטת האו"ם.

הנשיא קלינטון, ששהה אתמול מחוץ לוושינגטון אמר, כי הידיעות על כך שיתכן שהחלה הנסיגה העיראקית משמחות, אך עדיין אין לומר שהסתיים המשבר.

(עיר ואי.אפ.פ.) עיראק תבקש מהנספחים הצבאיים בשגרירויות רוסיה וסין לפקח על נסיגת כוחותיה מגבול כווית, מסרה סוכנות הידיעות העיראקית אתמול. "מקור יודע דבר במשרד החוץ מסר כי המשרד יבקש משגרירויות רוסיה וסין בבגדאד לשגר את נספחיהן הצבאיים לשטח, כדי שיוכלו להיווכח בפעולת נסיגת הכוחות העיראקיים לעורף", נאמר בהודעת הסוכנות.

נשיא רוסיה בוריס ילצין הודיע אתמול כי שלח שני דיפלומטים בכירים לעיראק ולכווית, כדי לנסות וליישב את המשבר שנגרם לאחר ריכוז כוחות עיראקיים על גבול כווית, מסר דובר מטעם משרד החוץ הרוסי.

הדובר אמר בתדריך לעיתונאים כי סגן שר החוץ איגור איוואנוב וראש המחלקה לענייני המזרח התיכון ויקטור פוסובאליוק, יצאו כשהם נושאים איתם תוכנית שקיבלה את אישורו של ילצין ואשר תביא כנראה לפתרון הסכסוך.

סוכנות הידיעות הצרפתית מסרה, כי כלי רכב צבאיים עיראקים יצאו מבצרה צפונה. ביניהם היו משאיות צבאיות, נושאות טנקים עליהן היו טנקים רוסיים מסוג ט־72 וט־62, וכן כלי רכב שנשאו את סמל המשמר הרפובליקאי (יחידת העילית של הצבא העיראקי).

שגריר עיראק באו"ם אישר מבחינתו כי רק שני גדודים נותרו אתמול באיזור באסודה שבדרום עיראק, וכי גם אלה יורחקו מהאיזור תוך 24 שעות. בהודעה נוספת אמר שר החוץ העיראקי מוחמד סעיד אלשחף, כי הכוחות העיראקיים סיימו את נסיגתם.

דובר מטעם משלחת משקיפי האו"ם בשטח המפורז בין עיראק לכווית אישר אתמול כי "המצב על הגבול שקט", למרות התקבצותם, מאז סוף השבוע, של אלפי ערבים חסרי נתינות שגורשו מכווית. "אין באפשרותנו לציין עד עתה כל פעילות צבאית של העיראקים באיזור המפורז", אמר הדובר לכתב סוכנות הידיעות הצרפתית, הדגיש כי למרות זאת, כוח המשקיפים עומד על המשמר.

למשרדי הליגה הערבית בקהיר הגיעה אתמול הודעה רשמית מבגדאד בה נמסר על החלטתה של ממשלת עיראק להוציא

(המשך בעמוד 2)

עיתון נורווגי: רבין וערפאת הם זוכי פרס נובל לשלום

רבין ופרס סירבו להגיב על ההדלפה; בלשכת רה"מ – שמחה, במשה"ח – עצב

מאת מוטי בסוק ומיכל סלע

ראש הממשלה יצחק רבין ושר החוץ שמעון פרס הקפידו אתמול לשמור על איפוק לאחר שנודע להם כי רבין וראש הרשות הפלסטינית, יאסר ערפאת, זכו בפרס נובל לשלום לשנת 1994. לעומת זאת הדלפת שמות הזוכים בעיתון הנורווגי "אפטן פוסטן" התקבלה בקורת רוח רבה בלשכת ראש הממשלה, ובעצב בלשכת שר החוץ.

רבין אמר, לאחר ישיבת ועדת החוץ והביטחון של הכנסת, כי מאחר שועדת פרס נובל לא פירסמה שום החלטה רשמית "לא אעסוק בספקולציות". בלשכת ראש הממשלה הופתעו אתמול מפרסום ההדלפה בעיתון הנורווגי. אחד הבכירים בלשכה אמר: "אמרו לנו וחשבנו כי מועדת פרס נובל אין הדלפות. הדריכות במשרד הלכה וגברה לקראת יום שישי, בו היתה אמורה להתפרסם ההודעה". הידיעה כי רבין זכה בתואר, בלי פרס, התקבלה בסיפוק על ידי חלק מבכירי הלשכה, על רקע היריבות רבת השנים בין שני האישים.

גם שר החוץ סירב להגיב על החלטת ועדת הפרס, בטענה כי טרם פורסמה ההודעה הרשמית. עם זאת, ציין פרס, כי ישמח לברך את ראש הממשלה כשההודעה הרשמית אכן תפורסם. לדבריו, הודעה כי הוא אינו בין הזוכים לא תאכזב אותו, "אני עובד בשביל פרס הרבה יותר גדול מפרס נובל, להביא שלום. אם יהיה שלום כל יתר הפרסים הרבה פחות חשובים". בלשכת שר החוץ שררה אתמול קדרות. אחד מעוזרי הלשכה הבכירים אמר, כי אין ספק כי מבחינת התרומה לשלום עם הפלסטינים התרומה של פרס אינה נופלת מזו של רבין. לדבריו, נראה כי שר החוץ השלים בזמן לאחר שעשה הערכת מצב, כי הוא לא יזכה בפרס, ולכן הוא קיבל את ההודעה מאתמול בצורה הרבה יותר שקולה וקורת רוח מאשר חלק ממקורביו.

מריבה בוועדה

אוסלו (עיר א.אף.פ.) ההחלטה על הפרס גרמה למריבה בקרב חברי הוועדה המעניקה את הפרס, כתב אתמול העיתון הנורווגי אפטנפוסטן. העיתון, המצטט מקורות מוסמכים, מוסר כי אחד מחמשת חברי הוועדה, תומך של ישראל, הודיע כי יתפטר ביום שישי בעת מסירת ההודעה על הפרס, משום התנגדותו להפוך את ערפאת לחתן פרס נובל.

חבר הוועדה קארה כריסטיאנסן ציין, כי הוא רואה בערפאת "טרוריסט פעיל לשעבר ומנהיג פוליטי שתמך באירגוני טרור, שאינו ראוי לפרס".

יו"ר ועדת פרס נובל הנורווגית, פרנסיס סירסטד, סירב להתייחס לדיווח של האפטנפוסטן.

העיתון מציין כי לאחר דיון ארוך וקשה, החליטה הוועדה ביום שישי שעבר להעניק את הפרס לרבין ולערפאת, על תרומתם להשגת הסכם השלום בין ישראל ואש"ף.

תגובת הפלסטינים

התגובות לאפשרות כי יאסר ערפאת יקבל פרס נובל לשלום יחד עם יצחק רבין התקבלה אצל פלסטינים רבים באדישות רבה. רוב הציבור אינו חש כי השלום הגשם, כי המצב השתפר וכי ראוי לתת פרס לעומדים בראש התהליך.

"איזה שלום יש?" שאל באירוניה רסאן אל־חטיב, העומד בראש מרכז מחקרים בירושלים. "העולם אינו יודע שעדיין יש עוצר בראמאללה ובחברון נהרגים אנשים. חלוקת הפרס הזה לא תמיד קשורה לשלום, כך מסתבר", אמר אל־חטיב.

עתנאי עזתי לא הבין את השאלה. הוא שמע את הידיעה, אך איש אינו מתעניין בנושא. "הם עדיין לא עשו די, לא מגיע להם הפרס, לשניהם."

זיאד עמר, מרצה במדעי המדינה באוניברסיטת ביר זית, סבור שהענקת הפרס הזה לרבין ולערפאת יש בה משום הפחתה במעמדו של הפרס והפיכתו לעניין פוליטי. "יש הבדל בין מנחם בגין ואנואר סאדאת, מה שהם עשו בזמנו היה דבר גדול," אומר עמר, הסבור כי מה שהושג בינתיים בין הפלסטינים לישראל אינו מצדיק את התואר שלום. "אין עדיין שלום אמיתי, המאבק טרם הסתיים והזכויות של הפלסטינים לא מומשו עדיין במלואן. הפרס הזה מציג את השניים בצורה מגוחכת."

שר המשטרה משה שחל אמר כי "רבין עשה מה שאף אחד בארץ עוד לא עשה. הוא הביא להכרה בישראל של רוב מדינות המזרח התיכון, ואני רואה בו אדם ראוי לקבל את פרס נובל".

מהמפד"ל נמסרה התגובה הבאה: "אין זה משנה כלל מי ומי יגיעו אל קו הגמר במירוץ השליחים מעזה ויריחו באוסלו, שכן כל משתתפי המירוץ הזה כבר נכשלו ונפסלו במבחן המוקדם שנערך בשנתיים האחרונות, במסגרת התחרות העולמית על הפרס המפוקפק, והקהל ממילא חדל להריע להם".

מטה מותקפי הטרור ביקש לבטל את ההחלטה להעניק את פרס נובל ליו"ר אש"ף: "אנו פונים אליכם בתחינה לבל תעשו את הצעד המביש, שבו רבי מרצחים יוצאים נשכרים וזוכים באות כבוד בעומדם על דם קורבנותיהם", נאמר בין השאר בהודעה.

יו"ר האופוזיציה בנימין נתניהו הודיע: "אני מברך את רבין על קבלת הפרס, אבל קבלת הפרס עם שותף כמו ערפאת מורידה את ערכו".

ח"כ רחבעם זאבי אמר: "כבוד גדול נפל בחלקו של יצחק רבין לקבל את פרס נובל לשלום ביחד עם איש השלום המובהק יאסר ערפאת. אני קורא לראש הממשלה לוותר על הפרס, או לחילופין לבקש לקבלו על ידי שליח, כדי שלא יתבזה במעמד תנינו עולמי".

כריסטופר בדמשק: למרות הפערים, יש סיכוי לשלום בין ישראל לסוריה

מאת דן אבידן

מזכיר המדינה האמריקאי וורן כריסטופר נועד אתמול במשך שלוש וחצי שעות בדמשק עם הנשיא חאפז אסד. בפגישה השתתפו גם דניס רוס, המתאם האמריקאי את מהלכי השלום, שר החוץ הסורי פארוק א־שרע, שגריר סוריה בארה"ב וליד אל־מועלם והשגריר האמריקאי בדמשק כריסטופר רוס.

דובר הנשיא הסורי, ג'בראן כוריה, אמר בתום הפגישה כי אסד וכריסטופר ערכו דיון ממצה ברעיונות העומדים על הפרק בעניין תהליך השלום. כמו כן דנו, לדבריו, בהצעות ישראליות וסוריות לצורך גישור על הפערים בעמדות שני הצדדים לצורך השגת התקדמות במו"מ המדיני.

אסד הדגיש בשיחה את מחויבותו לתהליך השלום, ואילו כריסטופר שיבח את התרומה הרצינית של סוריה למימוש מטרות תהליך השלום", אמר הדובר הנשיאותי הסורי.

בתום הפגישה אמר כריסטופר לכתבים, כי עדיין קיימים פערים בעמדות של ישראל וסוריה בשאלת התהליך המדיני, אך הוא חש כי שני הצדדים נעים בכיוון הנכון. "אני סבור כי שני הצדדים מעריכים לפעול כדי להגיע לשלום כולל וכי יש תקווה ששלום כזה יתממש", אמר.

לדבריו, הוא דן עם אסד גם במשבר במפרץ הפרסי ואסד הודיע לו על תמיכתו בכווית, והתנגדותו לאיומים העיראקיים עליה.

עם הגיעו לדמשק, אתמול בבוקר, אמר כריסטופר כי הוא מעודד מהמאמצים הרציניים שעושות ישראל וסוריה להשגת פיוס. הוא שיבח את פארוק א־שרע על כך שנקט כמה יוזמות חשובות לקידום השלום בביקורו האחרון בארה"ב. כריסטופר התכוון לראיון שהעניק א־שרע, לראשונה, לטלוויזיה הישראלית, ולהסכמה לשתף באופן פעיל כתבים ישראלים במסיבות העיתונאים שערך בוושינגטון, ולפגישותיו עם מנהיגים יהודיים.

לקראת ובמהלך ביקורו של כריסטופר בדמשק קבעו אמצעי התקשורת הסורים, הנשלטים על־ידי הממשלה, כי עדיין קיימים חילוקי דעות בין ישראל לסוריה בשורה של נושאים וביניהם: התנגדותה של סוריה לנסיגה ישראלית חלקית בגולן, תביעת סוריה שסידורי הביטחון בגבול הגולן יהיו סימטריים, התנגדותו של אסד לעריכת משאל־עם בישראל בשאלת עתיד הגולן. רדיו דמשק קרא לכריסטופר להגביר את לחציו על ממשלת ישראל, שתגמיש עמדותיה כדי לסלול את הדרך לגישור פערי העמדות.

כריסטופר אמור לשוב לדמשק השבוע, לאחר שיבקר פעם נוספת בישראל. אמש נועד כריסטופר ברבת־עמון עם המלך חוסיין, בהתחלה בארבע עיניים ואחר־כך בהשתתפות עוזריהם. לפני כן נועד עם הנסיך חסן. בתום פגישותיו ערך כריסטופר מסיבת עיתונאים משותפת עם המלך חוסיין, והיום יפגש המזכיר בכווית עם שרי החוץ של שש מדינות המפרץ הפרסי ויודגיש בפניהם את מחויבותה המוחלטת של ארה"ב להגן על כל אחת מהן מתוקפנות עיראקית.

هكذا من الأصل

סקר: רוב הפלסטינים מתנגדים להמשך פיגועים נגד ישראלים

מאת מיכל סלע

לא היו אתמול תגובות פומביות בקרב פלסטינים כנגד חטיפת החייל נחשון וקסמן ולא נגד הפיגוע במרכז העיר ירושלים. עם זאת, משאל דעת קהל של המרכז למחקרים וסקרים פלסטיניים בשכם, מצביע על כך שיותר ממחצית האוכלוסיה מתנגדת להמשך הפיגועים נגד ישראלים.

בסקר האחרון שעומד להתפרסם בימים אלה נמצא, כי 55.8 אחוז מתנגדים להמשך פעולות טרור. השעור הזה הוא ממוצע בין תושבי הגדה המערבית ותושבי עזה. שיעור ההתנגדות למעשי טרור בגדה גבוה יותר ומגיע ל־59.2 אחוז, לעומת 50.6 אחוז מתנגדים לפעולות טרור ברצועת עזה.

לדעת חוקרים במרכז בשכם, ההתנגדות למעשי טרור בגדה גבוהה יותר בין היתר בגלל שטרור עלול לעכב את השלכת העברת הסמכויות לידי הפלסטינים גם באיזור הגדה.

שאלה אחרת בסקר מתייחסת למצב הכלכלי של הפלסטינים במלאת שנה להצהרת העקרונות. 9.2 אחוזים סבורים שמצבם השתפר, 40.8 אחוז אומרים שמצבם הורע, ו־50 אחוז סבורים שמצבם לא השתנה.

כמה מרוצים מעבודתה של הרשות הפלסטינית? 30.9 אחוז מרוצים; 21.2 אחוז אינם מרוצים; ו־40.8 אחוז סבורים שמוקדם מדי לשפוט.

אחיו של השייח' אחמד יאסין: חטיפת חיילים אינה הדרך

מקורות פלסטינים בעזה: השייח' ישוחרר עד סוף החודש

(עג') - באדר יאסין, אחיו של השייח' אחמד יאסין, אמר אמש כי חטיפת חיילים אינה הדרך, וקרא לנקוט דרכי שלום והבנה.

בראיון ל"גלי צה"ל" אמר באדר יאסין: "השייח' אחמד יאסין לא ייצא מהכלא בדרכי חטיפה, רק בדרכי שלום והבנה. אנחנו חייבים לדבר עם ממשלת ישראל. אנחנו מאמינים ברשות הפלסטינית, ורק בצורה כזו אפשר יהיה להגיע לשחרור.

הוא ציין כי אינו מאמין שישראל תסכים לעסקת חילופי שבויים.

עוד לפני שנודע על חטיפת החייל נחשון וקסמן, טענו אתמול מקורות פלסטיניים בעזה כי עבד אל מאלק, עורך דינו של השייח' אחמד יאסין, מנהיג החמאס הכלוא בישראל, התקשר עם גורמים בכירים בחמאס והודיע להם שעד סוף החודש ישוחרר השייח' יאסין מכלאו.

לטענת בכירים בחמאס, עו"ד אל מאלק יצר מגעים עם גורמים מדיניים בישראל, בעידודו של ערפאת, שהפעיל לחץ על אותם גורמים בממסד הישראלי שהבטיחו לשחררו ללא תנאים. להערכתם, הסיבה לשחרור היא מצבו הבריאותי המחמיר והולך של השייח'.

"ישראל הסכימה לשחרר את השייח' יאסין רק בגלל הפחד שהוא ימות בכלא", אמר אחד מבכירי המגורשים בחמאס, שהוחזרו לעזה מתנועת החמאס. הוא הוסיף, כי "לא נשאר ממנו כמעט כלום, למעט המוח שלו שממשיך לפעול".

האיש סיפר, כי ביומיים האחרונים נשלחו מכתבי עידוד לשייח' בכלאו בעתלית. במכתבים התבקש יאסין להתאזר בסבלנות ולהמתין עוד מספר ימים עד לשחרורו.

מסוק אמריקאי מדגם צ'ינוק נוחת על סיפון נושאת המטוסים "טריפולי" המשייטת במפרץ הפרסי מול חופי כווית (צילום: א.פ.)

מספר השוטרים בירושלים יוגדל ב־2,000:

הקלצ'ניקוב של אחד המחבלים זוהה כנשק שנמסר למשטרה הפלסטינית

מאת כתבנו בכנסת

כלי הנשק מדגם קלצ'ניקוב, בו השתמש אחד משני המחבלים שביצעו את הפיגוע בירושלים, היה מסומן כאחד מכלי הנשק שנמסרו למשטרה הפלסטינית. עובדה זו אישר אתמול ראש הממשלה יצחק רבין, לחברי ועדת החוץ והביטחון של הכנסת. רבין אמר כי הוא רואה את העניין בחומר, וכי תיערך חקירה כמטרה לגלות כיצד הגיע הנשק לידי המחבל.

ראש הממשלה אמר כי בפגישתו עם ערפאת אמר לו, שישראל איננה רואה כל מאמץ מצידם ללכוד מבצעי פיגועים ויהיו לכך השלכות על המשך התהליך. "אני משוכנע", אמר רבין, "שכוחותיו יכולים לעשות הרבה יותר על מנת למנוע טרור". לדבריו החמאס והג'יהאד האסלאמי מנסים כמיטב יכולתם לבצע פיגועים - בעיקר ביו"ש, אבל משתלים להגיע גם לישראל הריבונית.

רבין גילה לחברי הוועדה שלאור העליה בכוונות של ארגוני המחבלים ליטול סיכונים, בעיקר בירושלים, הוחלט להעלות את מספרם של השוטרים בירושלים ב־1,500־2,000 שוטרים, המהווים גידול של 12 אחוז בכוח האדם של המשטרה בירושלים. קיימת גם כוונה לגייס למשטרה חיילים וחיילות שיתנדבו במדים כחולים ויהיו מעין שוטרים לוחמים. חוק שירות הביטחון אינו מאפשר כרגע ביצוע תוכנית זאת, ויש כוונה להעלות בקרוב הצעת לתיקון החוק.

נמנע פיגוע המוני

שר המשטרה אמר אתמול בוועדת הפנים של הכנסת כי פעולתם הנחרצת של צוותי מג"ב מנעה פיגוע המוני.

"משטרת ישראל עדיין מתלבטת, האם שני המחבלים שביצעו את הפיגוע בירושלים התכוונו לבצע אירוע לשם מיקוח, או שהיה זה אירוע התאבדות", אמר אתמול שר המשטרה משה שחל לחברי ועדת הפנים ואיכות הסביבה של הכנסת. לדבריו, אחד המחבלים, אזרח מצרי, החזיק בכיס מכנסיו מספר טלפון של השגרירות המצרית בישראל, מה שמצביע בדרך כלל על כוונה לבצע אירוע מיקוח. לדבריו, רק פעולה נמרצת של צוותי מג"ב ותושייתם של אזרחים מנעה פיגוע המוני.

במהלך הפיגוע ירו המחבלים 122 כדורים משני רובי קלצ'ניקוב שהיו ברשותם. השר גילה כי אחד הרובים מוכר למשטרת ישראל, ונרשם בכניסת המשטרה הפלסטינית לעזה ויריחו לאחר חתימת ההסכם. בנוגע לזהות המחבלים, ידוע למשטרה כי אחד מהמחבלים היה סייען מחבלים לשעבר, ועדיין לא ברור אם המחבל השני, עיסאם מוסאני אכן היה שוטר פלסטיני. לדבריו, שמו אינו מופיע ברשימות המצויות בידינו אך הנושא עדיין נבדק על ידי המשטרה הפלסטינית.

ראש עיריית ירושלים, אהוד אולמרט, תקף בוועדה את שרי ממשלה ישראל ואמר כי ירושלים איננה תופסת סדר עדיפויות גבוה בקרב השרים, ואין הבנה מספקת לצרכים של ירושלים מבחינת אמצעים ותגבורות. כמו כן אין בקרב שרי הממשלה אומץ לקום ולהגיד כי יאסר ערפאת אינו עומד בהסכם עליו חתם, לא במעשים ואף לא בדיבורים, אמר אולמרט.

יו"ר ועדת הפנים, ח"כ יהושע מצא, אמר כי עובדת רישום הנשק במשטרת ישראל כנשק המשטרה הפלסטינית מוכיחה מעל כל צל של ספק, שהטרור בוצע בפקודתו הישירה של יאסר ערפאת או בהשראתו. ברור לחלוטין שהמחבל הינו שוטר פלסטיני והפיגוע השתמש בנשקו האישי, אמר ח"כ מצא.

מזכיר המדינה וורן כריסטופר משוחח עם נשיא סוריה אסד אתמול בדמשק (צילום: א.פ.)

אמש בטלוויזיה / טלי ליפקין־שחק

דיג'יטליות בנאלית

פאוור ריינג'רס, ערוץ 2, שידורי קשת, 18:30

בהרבה התרגשות וציפייה רבה התקבלה אצלנו הקרנתה הצפויה של הסידרה האמריקאית המצליחה "פאוור ריינג'רס" מבית היוצר של הישראלי חיים סבן. הילדים הקטנים עדיין לא קוראים עיתונים ולא יכלו לדעת שמדובר בתופעה כלל־אמריקאית וכלל־מערבית, ורק הפרומו המבטיח אקשן פיצוצים מפלצות רובוטים וכלי זין רושפים, העלה את סף השמחה לקראת שידור הבכורה.

ומה הפלא מרובה, לבושתי הרבה, בבית שורש התרבות של ילדיו מושתת על "צבי הנינג'ה" ומתחק כ"באטמן" ו"סופרמן" מהאגפים, בית שונד הילדים בו מוצרי תרבות פלסטיק בצבעים שונים ובכל גודל אפשרי, לא בשל רוח הצבא השורה עליו, הלילה, אלא בשל הבומבסטיות הזכור שלהם ולוח משדרי הטלוויזיה לילדים, המכין אותם לצרכנות כפייתית של סדרות לחימה ולבילוי צוותי מלווה בתנועות קרב בלתי פוסקות, בעיקר נגד זרים ואחרות גדולות. אל תוך האווירה המלבבת הזאת היו ה"פאוור ריינג'רס" יותר מאורחים רצויים: הם היו התפתחות אבולוציונית טבעית לחלוטין.

ואז החלה הקרנת הסדרה. הילד נורא נהנה, האמא סבלה סבל בל־יתואר. מדובר בוואריאציה רעשנית במיוחד, דיגיטלית מאוד, אלימה לעילא ומבולבלת בתכניה על נושא הטובים נגד הרעים. העובדה שילד בן שלוש קורא להם "צבי הנינג'ה" רק מחזקת את ההתרשמות שמדובר בעוד מאותו הדבר בדיוק. שום חידוש, שום גיוון, שום שיכלול ואף לא שמץ מחשבה מקורית.

האמריקאים משתגעים על הסדרה, אבל האמריקאים משתגעים כל פעם על משהו אחר; הדינמיקה הזאת היא כמו המנגנון בשבילם - דינמיקה הצרכנות ההיסטורית סביב נושא מסוים. זה טוב לצרכים של קהל הצרכנים, זה מצוין לצרכי היצרן הסוחר. זה רע מאוד לילדינו. אמנם החמישיה הסדרה מורכבת ממשי, אדריאנוליה, שתי נשים וספקפורטוריקני, באופן שמספק איזון בייצוג והוא פוליטיקלי קורקט להפליא. אבל הארכיטקטורה היאפית הזאת לא משנה את המהות ואינה מטשטשת את העובדה שאין הבדלים או חידושים. עוד מסמר בארון המתים התרבותי.

אתמול הקרינו בערוץ הסרטים בכוריים את המערבון "קומנצ'רוס", על ידי הטקסס ריינג'רס במערב התיכון ומלחמתם באינדיאנים ובשאר מזיקים. ה"פאוור ריינג'רס" הם גלגולם המודרני של הריינג'רס העתיקים, גלגול מטופש במיוחד; מסר של שנות ה־90, של שנות האלפיים, המעמיד את הקדמה באור די מביך.

שליח האו"ם לעיראק: נהרסו הסיכויים להקלה בעיצומים

סטוקהולם (עיתי) - שליח האו"ם, רולף אקאוס צוטט אתמול, כאומר כי הוא חושש שעיראק הרסה את סיכוייה להשגת בחינה מחדש של העיצומים שהוטלו עליה לפני ארבע שנים. אקאוס, השוודי העומד בראש הוועדה המיוחדת של האו"ם הממונה על חיסול הנשק להשמדה המונית של עיראק, אמר לעיתון "אפטונבלאדט", כי הגעת הכוחות העיראקיים לגבול כווית רק הגבירו את סבלו של העם העיראקי. "כל העניין מאוד מצער. היתה משמעות שהעיצומים יוסרו", אמר אקאוס. "אפילו אז"ב היתה מסובכת, ונושא ביטול הסנקציות עבר שלב נוסף, עד שעיראק החליטה להעביר את כוחותיה סמוך לגבול הכוויתי", ציין השוודי בן ה־59.

"זו טרגדיה לעם העיראקי", הוסיף אקאוס. הוא סיפר כי פגישותיו בבגדד בשבוע שעבר "בשלבי התקשורת בעיראק תקפו אותו אישית - היה קשה. "סדאם חוסיין ניהל בעצמו את הישיבות. האווירה היתה קודרת ומדכאת. נימת דיבורה של בגדד היתה קשה, מאיימת. הם רצו להביא אותנו להצהיר הצהרות מסוימות, ואני סירבתי לעשות זאת, בעיקר לא תחת איומים", הוסיף אקאוס.

דו"ח המשטרה על הפיגוע במדרחוב בירושלים

כוח עילית מסווג של המשטרה שהתאמן בשעת התקרית הוזנק למקום הפיגוע

מאת מיכל גרייבסקי

בסיכום ביניים של חקירת המשטרה על הפיגוע הקטלני בירושלים עולה כי שני המחבלים חוסלו כחמש דקות לאחר תחילת האירוע, על ידי כוח עילי מסווג של המשטרה, שבמקרה ערך אימון במתקן המשטרה במגרש הרוסים הסמוך למקום הפיגוע. עם השמע הידיעות הראשונות הגיעו במהירות שוטרי יחידת העילית לאזור הפיגוע והרגו את המחבלים.

דו"ח הבדיקה הראשונית מונה מספר נתונים נוספים, אשר מנעו אסון כבד יותר. בזמן האירוע ביצע צוות חוקרים של המשטרה בשכונת נחלת שבעה שיחזור של מעשה רצח. צוות זה היה הכוח הראשון שמנע את הרחבת איזור הפיגוע. בדרך כלל יום ראשון אינו עמוס במבקרים באיזור נחלת שבעה. חלק מהמסעדות במקום בוחרות לקיים את יום השבתון השבועי ביום זה. באיזור נחלת שבעה, מרכז בילוי לתושבי ירושלים ולתיירים, תוגברו כוחות הביטחון עוד לפני זמן מה.

למרות נתונים אלו נתקלה המשטרה במספר בעיות בבואה לטפל באירוע. אזרחים נושאי נשק ברישיון, שנכחו במקום האירוע, המשיכו לירות לאחר שחוסלו שני המחבלים. זאת עקב החשש כי יש מחבלים נוספים. ניסיון העבר וטיפול בפיגועים קודמים לימד את המשטרה כי יתכן שגופות המחבלים ממולכדות, או שבמקום הזה הוטמנו מטענים נוספים לפני מגע המחבלים.

כמו כן מגלה הדו"ח, כי כל הנפגעים באירוע נפגעו מירי המחבלים, שכלל ירי של בשבע מחסניות. שלושה רימונים שהשליכו המחבלים במהלך האירוע לא התפוצצו בשל תקלה בייצורם, קולות הנפץ שנשמעו לאחר סיום האירוע באו מפיצוץ יזום של הרימונים בידי חבלני משטרת הבירה.

סיוע למחבלים

ביחס למבצעי הפיגוע מגלה הדו"ח, כי אחד המחבלים הוא אזרח מצרי, אשר נכנס לרצועת עזה בחודש יוני האחרון, והתגורר בפני הבריח כי הוא גויס למשטרה הפלסטינאית. אך לטענת המשטרה עדיין לא ברור כי כך היה הדבר. המחבל השני, תושב רצועת עזה, היה דמות ידועה למשטרה. הוא נעצר מספר פעמים בקשר לעבירות של הפרת הסדר הציבורי.

ככל הנראה זכו המחבלים לסיוע מצד ערבים תושבי ירושלים והסביבה. במשטרה מעריכים כי המחבלים לא עשו את הדרך הישר מעזה למקום הפיגוע, זאת לאור העובדה כי באיזור הפיגוע לא נמצאה מכונית נטושה, אשר איתה הגיעו המחבלים. לאור אמצעי הביטחון הננקטים במעבר ארזים מעזה לתחומי מדינת ישראל לא סביר שהשניים הגיעו עם רובה הסער והתחמושת לירושלים מבלי שיתגלו.

זיאד אל מוגרבי, השבוי הפלסטינאי שנהרג מאש המחבלים באירוע, היה תושב הכפר עקב, בתחום שיפוטה של ירושלים. במשרד הבטחון לא הוחלט אם להכיר בו כנפגע פעולות טרור ולהעניק למשפחתו סיוע מתאים. עדיין לא ברור אם אל מוגרבי בעל אזרחות ישראלית, הגיע לירושלים עם אישור שהיה כדרוש.

משטרת ישראל ביקשה ממשפחתו של אל מוגרבי לבצע ניתוח שלאחר המוות, על מנת לקבוע כי נורה מאש המחבלים ולא מאש כוחות הביטחון. אך לאחר התנגדות של המשפחה הגיעו הצדדים לפשרה, שהגופה תיבדק בדיקה חיצונית במכון לרפואה משפטית באבו כביר.

זיאד אל מוגרבי יקבר היום בבית העלמין המוסלמי הסמוך לשער האריות בעיר העתיקה בירושלים.

מצב הפצועים

שישה פצועים מהאירוע עדיין מאושפזים בבתי החולים בירושלים: יצחק מנדלסון בן 47, שנפגע בבטנו מקליעים, עבר ניתוח קשה באיזור הבטן, במהלכו נזקק לעירוי של 16 מנות דם. הוא עדיין ללא הכרה ומצבו מוגדר קשה.

במצבם של שאר הפצועים חל שיפור ומצבם מוגדר קל עד בינוני.

רבין: ערפאת אחראי לגורל נחשון וקסמן; סגר ברצועה

(סוף מעמוד 1)

...ים לרצוח את החייל אם לא ישוחררו עד יום שישי עשרות מחבלים, בהם ראש הארגון השייח' אחמד יאסין, השייח' צאלח שחאדה, ראש המנגנון הצבאי של הארגון, השייח עובייד ומוסטפא דיראני. כמו כן דורש הארגון בכרוז שהפיץ את שחרורם של עשרות מחבלים מארגון החמאס וארגונים נוספים.

במערכת הביטחון מתייחסים ברצינות לאיום החמאס, ופתחו מאז אתמול אחר הצהרים במבצע מודיעיני נרחב לאיסוף מידע שיצביע על גורלו של החייל החטוף. גורמים בכירים במערכת הביטחון הביעו אמש ספק באשר לאמיתות המידע שנמסר בכרוז של החמאס, באשר להימצאות החייל ברצועת עזה. יחד עם זאת ציינו הגורמים כי מערכת הביטחון מתייחסת בשלב זה לכל מידע בכל הרצינות וכי נעשים מאמצים לאימות המידע של החמאס על גורל החייל החטוף. ראשי מערכת הביטחון פנו אתמול בשעות אחר הצהרים לראשי מנגנוני המודיעין הפלסטינים ולראשי האוטונומיה בבקשה ובדרישה לבדוק ולאתר את החייל החטוף, שייתכן שהובא לרצועת עזה. הפנייה אל הפלסטינים נעשתה במספר דרכים, במקביל לצינורות המקובלים של הוועדה הביטחונית המשותפת.

בכרוז שהפיץ החמאס נכתב שמו של החייל ומספרו האישי. בכרוז נאמר כי חטיפת החייל נעשתה לזכר שני המחבלים שנהרגו בהתקפת הטרור בנחלת שבעה בירושלים ביום ראשון. בכרוז נאמר כי החייל חי, וכי חוטפיו מטפלים בו כמצוות האיסלאם לטפל בשבויים. באם לא ימולאו הדרישות, נאמר בכרוז, תהיה האחריות על מותו של החייל על ממשלת ישראל. הכרוז דורש לשחרר בנוסף לשייח' יאסין גם את כל עצורי הזרוע הצבאית של החמאס הנמצאים בכלא בישראל, וכן 50 מחבלי חמאס שנשפטו לעונשי מאסר ארוכים. כמו כן דורש החמאס לשחרר 25 מחבלים מהג'יהאד האסלאמי, 50 מארגון הפתח, 20 מהחזית העממית, 10 מהחזית הדמוקרטית, חמישה מארגונו של ג'יבריל ו־20 מארגון החזבאללה.

לטענת החמאס ברשותו קלטת וידיאו נוספת, בה מופיע החייל החטוף במדים, ומוסר כי מצבו טוב. החמאס דורש סכום של 15,000 דולר בתמורה לקלטת. אין כל הוראות כי קלטת כזו אכן קיימת.

בטלפון שהגיע לרדיו בערבית נמסר, כי האולטימטום יסתיים היום בבוקר ולא ביום שישי כפי שנאמר בכרוז.

בשטח האוטונומיה

הערכות גורמים בכירים בישראל מעריכים כי החייל החטוף הועבר לשטח האוטונומיה ברצועת עזה. הגורמים ציינו כי בישראל רואים ברשות הפלסטינית אחראית לגורלו של החייל ולהחזרתו בריא ושלם לישראל. הגורמים ציינו עוד כי לחמאס אפשרות לפעילות במעט חופשית בשטח האוטונומיה, שתקשה על פעילות הרשות הפלסטינית לאיתורו של החייל החטוף. "מבחינת ישראל החייל נחשון וקסמן חי ונמצא בשטח האוטונומיה ברצועה. אנו עושים מאמץ מודיעיני אדיר לאתר את החייל החטוף ולבדוק כל פיסת מידע בנושא שתביא לאיתורו של החייל", הדגישו אותם גורמים.

על פי הערכה של פלסטינים לא נמצאים חוטפיו של החייל נחשון וקסמן ברצועת עזה אלא במקום מסתור בגדה המערבית. ההסתתרות בגדה קלה יותר, ובאזור הזה אין החוטפים צריכים לעמוד בעימות עם שתי רשויות, אלא רק עם ישראל.

אתמול הודיעו פעילים של קבוצת עז א־דין אל־קסאם לעיתונאים של סוכנות הידיעות הבריטית רויטר, כי החייל נמצא בידיהם. צלם של הסוכנות צילם אדם עטוי כפיה, כשרובהו של וקסמן ותעודת הזהות שלו נמצאים בידיו.

בפני המצלמה אמר האיש כי החייל בריא ושלם וכי ישוחרר אם ישראל תמלא את דרישות הארגון. האיש מנה את הדרישות. בפני המצלמה החזיק האיש עטוי הכפיה קלטת וידיאו ואמר כי מצולם בה החייל כשהוא בריא ושלם.

עד אתמול לא השמיע ערפאת כל תגובה אישית לפיגוע בירושלים ולחטיפת החייל, אם כי מלשכתו יצאה הודעה, כי הרשות הפלסטינית מגנה כל פגיעה בחיי אדם.

ערפאת, הנוסע ממרוקו, חזר אתמול לרצועת עזה. הוא יצא ביום שני בבוקר להלוויית האלך אל־חסן. ערפאת הקדים לשוב בשל חטיפת החייל והמגעים אינטנסיביים בין מערכות הביטחון של ישראל והפלסטינים. גורמים בעזה אמרו כי על פני השטח לא ניכרת פעילות של כוחות המשטרה ולא היו מעצרים של פעילי חמאס או ארגון אחר.

"על יאסר ערפאת מוטלת החובה לפעול בצורה נמרצת יותר כדי למנוע פעולות טרור נגד ישראלים", אמר אתמול שר החוץ שמעון פרס, בפגישה עם סגן שר החוץ של פורטוגל ויקטור מרטינס, שנערכה בירושלים. הדברים נאמרו לפני שלשר החוץ נודע על חטיפת החייל נחשון וקסמן על ידי החמאס.

ועדת התיאום הפלסטינית התכנסה אמש במחוזות ארז והנה במתרחש. הוועדה התכנסה בדחיפות לאחר שנודע על החטיפה צפויה ביוזמתן של ישראל והרשות הפלסטינית.

ערפאת הגיע אמש במיוחד ממרוקו לעזה, בעקבות פרשת חטיפת החייל. ערפאת כינס את עוזריו הבכירים, וביקש מהם לכנס מיידית את כל הקצינים הבכירים של שירותי הביטחון הפלסטינים ושל המשטרה. הוא דן עימם בנושא הפיגוע בירושלים ובחטיפתו של החייל נחשון וקסמן. איש מאנשי הממשל הפלסטיני ומהקצינים הבכירים לא הסכים לגנות את האירועים האחרונים, ואף לא למסור פרטים על כוונת הרשות הפלסטינית בנושא.

נהג!
פחות
מהירות
והרבה
זהירות
תחזה

לוטו

47, 45, 30, 25, 14, 9 המספר הנוסף: 8

צ'אנס

עלה - Q; לב - 10; יהלום - J; תלתן - 8

מזג האוויר

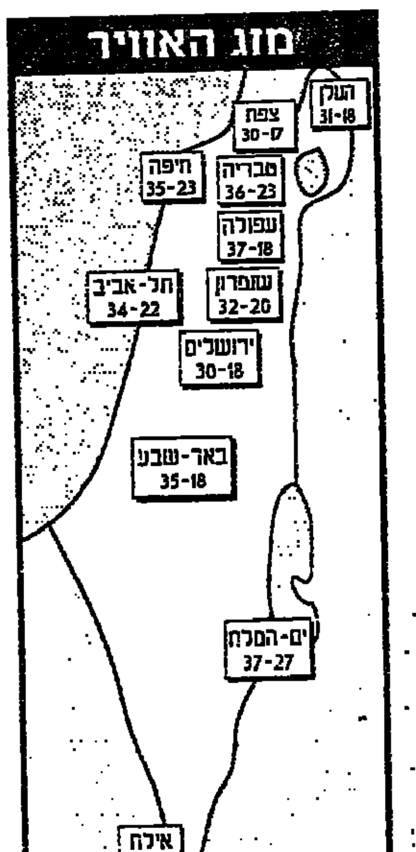

יוסיף להיות חם מהרגיל. ירדו ממטרים מקומיים בכל אזורי הארץ מלווים בסופות רעמים יחידות ומשבי רוח חזקים. קיים חשש משטפונות במקומות הנמוכים, בעיקר בנגב, מדבר יהודה ובערבה. בימים חמישי, שישי ושבת מעונן חלקית עד בהיר עם ירידה בטמפ'

הפנטגון מאשר

(סוף מעמוד 1)

את כוונתיה מאיזור הגבול עם כווית, דיווחה סוכנות הידיעות המצרית.

רכב נסוג

מאות כלי רכב צבאיים עיראקיים הולך אתמול את נסיגתם מבאסורה שבדרום עיראק, ויצאו לכיוון צפון, מסר כתב סוכנות הידיעות הצרפתית באיזור. משאיות צבאיות, מובילי טנקים וכלי רכב עמוסים ציוד צבאי, כשעל כולם מופיעה חותמת המשולש האדום, סמל המשמר הרפובליקאי, נראו לאורך הדרך המובילה לבגדד.

כתב סוכנות הידיעות הצרפתית, שהיה על הדרך מבאסורה לבגדאד ציין, כי ראה שיירות צבאיות לאורך כל הדרך, שאורכה כ־600 קילומטר, שהגיעו כבר לעיר אל־קוט, כ־168 קילומטר מבגדאד.

הנשיא ביל קלינטון הודיע שלשום על תיגבור של 350 מטוסים נוספים לאיזור המפרץ, מה שיביא את סך כל כלי־הטיס הקרביים האמריקאים בימים הקרובים ל־534.

הפנטגון מסר כי בין המטוסים והמסוקים שישוגרו על פי החלטת הנשיא, ניתן לציין: מפציצים מדגם B־52, מפציצי קרב חומקים F־117 "בלתי נראים", מפציצי קרב F־15E, מטוסי קרב F־16, מטוסי תמיכה A־10, "מחסלי טנקים", מפציצי קרב F־111 F, מטוסי מכ"ם איווקס, מטוסי תובלה C־130, מטוסי אספקה KC־135 ומסוקי קרב "אפאצ'י".

הלווייתו של זיאד אל מוגרבי תיערך היום בירושלים

(עג') הלווייתו של זיאד אל מוגרבי, שנהרג בפיגוע ביום א' בלילה במרכז ירושלים, תיערך היום ב־11:30 בבוקר.

מסע ההלוויה ייצא מכפרו, עקב, אל הר הבית לתפילת הצהריים, ואחר כך לבית הקברות הסמוך לשער האריות, בעיר העתיקה בירושלים.

משפחתו של אל מוגרבי סירבה לאשר נתיחה שלאחר המוות לגופה. הגופה נבדקה בדיקה חיצונית בלבד במכון לרפואה משפטית באבו־כביר.

דבר DAVAR دافار

ההסתדרות הכללית של העובדים בארץ ישראל
עיתון עובדי ישראל
המו"ל: "דבר בע"מ"
נדפס בדפוס דבר בע"מ
המערכת והמנהלה תל־אביב
רחוב שוקין 45 ת.ד. 199, מיקוד 65233
טלפון: 03-5286141 (6 קווים)
פקסימיליה: 03-294783
מחלקת המודעות, טלפונים ישירים
5286156, 5281860, 5298032
פקסימיליה מודעות: 03-298032
טלפון לפניות הציבור 07.30-22.00, 03-5286141

מייסד ועורך ראשון: ברל כצנלסון
עורך ראשי: ד"ר יורם פרי
עורך אחראי: דניאל בלוך
סניפים:
בית "דבר" רחוב שוקין 45 ת"א
טלפון: 5286141, מיקוד: 65233
ירושלים: רחוב הלל 16
טלפון: 02-256873
חיפה: רחוב הנביאים 27
טלפון: 04-620111
רחובות: רחוב הרצל 168
טלפון: 08-451381, 08-453798
הפצה "נר" 03-377056

רבין דיווח בוועדת חו"ב:

פערים גדולים לגבי כל שלבי המו"מ עם סוריה: אין הסכמה על קו הנסיגה ועל לו"ז

מאת כתבנו בכנסת

ראש הממשלה יצחק רבין פרש אתמול בפני חברי ועדת החוץ והביטחון של הכנסת את ארבעת שלבי המו"מ עם סוריה, בציינו שבכל ארבעה מרכיבי המו"מ עם סוריה קיימים עדיין פערים גדולים. ארבעה שלבי המו"מ כוללים נסיגה מוגבלת לקו ראשון, שאינו כולל הורדת ישובים; תקופת נורמליזציה, שאחריה תבוא נסיגה נוספת לגבול השלום. הפערים בשלב זה, אמר רבין, עדיין גדולים: אין הסכמה על הקו הראשון לנסיגה מוגבלת, אין הסכמה לגבי לוח זמנים לנסיגה מוגבלת, אין הסכמה לגבי הגבול הסופי וגם לא לגבי לוח הזמנים לנסיגה לגבול הסופי.

רבין המו ללוח זמנים אפשרי באמרה, שהמו"מ עם המצרים לנסיגה מוגבלת לקו ראשון ארך תשעה חודשים. לאחר מכן יבואו שלוש שנים של נורמליזציה ורק אז תהיה נסיגה נוספת לגבול השלום. גם המהלך של הנסיגה משלב ב' לגבול השלום צריך לקחת זמן. לגבי הסדרי הביטחון והדילולים והכוח הרב־לאומי, אמר רבין שישראל מעוניינת בכוח רב־לאומי ולא בכוח או"ם, מאחר שבמקרה של כוח רב־לאומי אין צורך בהארכת מנדט ואין גם אפשרות להטלת וטו על הארכת המנדט.

רבין גילה כי הסורים הבטיחו, שבמידה שיהיה סיום מוצלח למו"מ עם סוריה הם ידאגו להביא להסכם כולל עם לבנון, כולל חיסול הטרור מדרום לבנון, בלוח זמנים הרבה יותר קצר. עם זאת, דחו הסורים הצעה ישראלית להתחיל עם לבנון במסגרת צעדים בוני אימון. בתשובה לשאלה אמר רבין, כי ישראל לא העמידה כתנאי במו"מ עם סוריה הסדר עם לבנון או את שאלת נוכחותם של כוחות סוריים בדרום לבנון. המו"מ עם סוריה הוא בילטרלי בינינו לבין סוריה, אמר רבין.

בהתייחסו לשאלתו של ח"כ עמנואל זיסמן לגבי פעילותם של ארגוני הטירור מדמשק, אמר ראש הממשלה כי אף אחד לא יתן לנו יותר ממה שנתנים המצרים, ואין הוא בטוח שגם המצרים לא פועלים ארגוני הטירור.

התקדמות משמעותית בשיחות השלום עם ירדן שנערכו באילת

מאת שמואל תגר

בשיחות השלום באילת, אשר הסתיימו אמש, הושגה התקדמות במספר נושאים. כך מסר איתן בנצור, מ"מ ראש המשלחת הישראלית. לדבריו, ייתכן שיגיעו כבר השבוע לסיכומים בנושאי אנרגיה, פרויקט עמק השלום (בקע הירדן), ויש הסכמה בנושאי התקלאות, התיירות והסכמים עקרוניים על פרויקטים להגנת הצומח. כן הושגו הבנות לשיתוף פעולה בין המשטרות בנושא סמים.

הנציגים הירדנים, שחזרו גם אתמול בלילה ללינה בעקבה, נראו הרבה יותר נינוחים. במלון "נפטון" נוצרו גם שיחות ברמה אישית בין משתתפים. פגישה נערכה אתמול בין רפי הורלב, מנכ"ל אל־על, לבין עמיתו מנכ"ל חברת התעופה הירדנית בענייני תחבורה.

ההתקדמות הברורה ביותר הושגה בנושא תוכנית האב לחשמל, ובעיקר חיבור רשתות החשמל של שתי המדינות.

אריה חורי מת מפצעיו

"למה החיילים ירו בו כמו במחבל?" קוננו בבית משפחת חורי בנתיבות

מאת כתבנו הצבאי ואמיר רוזנבליט

אריה חורי, בן 36 מנתיבות, מת מפצעיו אתמול לפנות בוקר בבית החולים הדסה עין כרם, לאחר שנורה בשוגג על ידי חיילי יחידת המסתערבים "דובדבן" בליל יום שני, סמוך לצומת אירזנ שבאיזור חברון. מתחקיר ראשוני של האירוע עולה, כי חורי, שנהג ברכבו עובר בחיילים משך כי הוא עומד לדרוס אותם כוונה לבצע פיגוע. החיילים פתחו באש לעבר הרכב. חורי נפגע מקליעים בכל חלקי גופו, קליע גם חדר לראשו.

גורם צבאי בכיר אמר אמש כי תחקיר האירוע טרם הסתיים, אולם מעט שהתבהר עד כה עולה כי חורי נהג ברכבו במהירות גדולה, לא עצר לסימון ולא שעה לקריאת החיילים.

המשטרה הצבאית פתחה אף היא בחקירה, כמקובל במקרים אלה. מקרי ירי בשוגג של חיילי צה"ל לעבר אזרחים ישראלים ארעו פעמים רבות בשנים האחרונות. לקצינים שהפקד בצה"ל תרמו לצמצום מספר האירועים, אולם גורם צבאי בכיר מציין כי בלתי אפשרי למנוע כליל מקרים מסוג זה "כל עוד צה"ל פועל בשטחים ומבצע פעולות יזומות לסיכול פיגועים יתכנו מקרים מסוג זה".

"מדוע ירו בו?"

"מדוע החיילים ירו בו ולא בגלגלי הרכב שלו, האם הוא מחבל?" כך קוננה אמש אחת מאחיותיו של אריה חורי, בבית משפחת חורי בנתיבות שהר אמש אבל כבד, ומהבית בקעו זעקות שבר רמות.

הידיעה על מותו של אריה פשטה במהירות בעיירה הקטנה והיתה לשיחת היום. בני המשפחה סירבו אתמול להיענות לבקשת המשטרה לנתח את גופת בנם. אבי המשפחה אמר כי הלוויתו תיערך ברגע שהגופה תגיע לנתיבות. גופתו של חורי הועברה אתמול למכון לרפואה משפטית באבו כביר. בני המשפחה פנו לרב נחום קוק מרמת גן שייצג אותם בדיון בבית המשפט ויפעל בשמם, למנוע את נתיחתו של חורי.

בשעת מסירת הידיעה אין שום הליכים משפטיים, שכן המשטרה הצבאית עוד לא הגישה לבית המשפט בקשה לבצע את הנתיחה.

אריה חורי, רווק, נולד במושב בית הגדי, כבן למשפחת הרבנים לבית חורי מיוצאי תוניסיה. בצעירותו למד בישיבה של כפר מימון. לפני כ־10 שנים החל לעבוד במוסכניק בנתיבות. אביו משמש זה שנים כעוזר האישי של הרב כדיר צבאן.

לפני מספר חודשים עבר אריה להתגורר אצל דודתו בקרית־ארבע, ועסק בטיפול בכלי רכב והעברת "סטטים" למכוניות של תושבי הקריה. במסגרת עבודתו, נהג לנסוע עם כלי הרכב של תושבי קרית ארבע למוסכים באזור תל אביב.

בני משפחת חורי מתוו אמש ביקורת נוקבת על הפרסומים כאילו אריה עסק בסחר של מכוניות גנובות, וכאילו החיילים ירו לעברו לאחר שניסה לדרוס אותם. "אריה לא גנב רכבים. הוא עבד ביושר כמוסכניק. מדוע היה צריך לירות בו כמו במחבל" תהה אחד מבני המשפחה.

אמש בשעה מאוחרת ליווה אותו המון למנוחות.

סניגורו של סגן אורן אדרי חשף סתירות בעדותו של יעקב בן־דוד

(ע). — משפטו של סגן אורן אדרי מקרית־ארבע, מעצורי מחתרת הימין המואשם בהוצאה לבנת מגבלה מרשות צה"ל, אימונים צבאיים שלא כחוק, מסירת מידע והתנהגות שאיננה הולמת קצין, התחדש אתמול בבית הדין הצבאי של פיקוד המרכז ביפו.

העד הראשון במשפטו, יעקב בן־דוד, הגיע לבית הדין כשרגליו כבולות באזיקים ושני שוטרים מלווים אותו, משום שביקש להתחמק מעדות במשפט זה.

התובע, סגן־אלוף עו"ד אבי לוי, ביקש מבית המשפט ברשותו של נשיא בית הדין של פיקוד מרכז, אלוף משנה מרדכי פלד, לערוך את המשפט בדלתיים סגורות, כדי להקל על חששותיו של העד בן־דוד, שטען כי קיבל איומים על חייו. בקשתו נדחתה.

בן־דוד סיפר בעדותו, כי במשך תקופה ממושכת מאז גיוסו של אדרי לצה"ל הוא ביקש ממנו תחמושת וכדורים לנשקו האישי אך נענה בשלילה. בביקור בביתו של אדרי לפני כשלוש וחצי שנים הוא הבחין בתופין שעודד את סקרנותו. אדרי הסביר, כי מדובר בלבנת חבלה. הוא ביקש את הלבנה כדי "להעלים אותה כדי שאורן לא יסתבך", אך אורן העדיף לא לתת לו אותה. רק לאחר לחץ שנמשך שלושה ימים העניק לו אדרי את הלבנה. הוא השליך את הלבנה לבור ביוב בקרית־ארבע וכשחזר אל אדרי אמר לו כי פיצץ קיפה קיר של בית ערבי. אורן אמר בתגובה "עשית שטות".

עו"ד ציון אמיר, סניגורו של אדרי, ביקש במהלך המשפט לחשוף סתירות בעדותו של בן־דוד וניסה להוכיח שמדובר בעד קצר רואי: הוא הציג בפניו קופסת גפרורים וביקש שיקרא את הכתוב. העד טען תחילה, שאינו יודע לקרוא עברית, אחר־כך טען שאינו רואה ולבסוף הפגין קריאה שוטפת.

עו"ד אמיר טען, כי בן־דוד למד על צורתה של הלבנה רק במהלך החקירה וכי מצא סתירות בין העדות שמסר בחקירה במשטרה לבין העדות בבית המשפט.

בתום הדיון שנמשך יותר מארבע שעות אמר עו"ד אמיר, כי "העדות של בן־דוד רצופת שקרים וסתירות והיא לא תעמוד בהמשך המשפט. הדרך לקעקע את כתב האישום נראית בטוחה יותר אחרי העדות של בן־דוד היום".

משפטו של סגן אורן אדרי יתחדש בעוד כשבועיים, אז יעיד בכלל הנראה הביטחון הד צבי גבריאל, מומחה חבלה.

כ־50 אחוז מהמים הנשאבים מאקוויפר החוף מזוהמים

מאת דודו שרם

50־40 אחוז מהמים הנשאבים מאקוויפר החוף, מאגר המים הגדול ביותר במדינה, מזוהמים. כך טוענת עמותת "אדם טבע ודין" בתערוכת איכות הסביבה שנפתחה בכפר המכביה.

עמותת "אדם טבע ודין" טוענת, כי הסיבה לשאיבת מים מזוהמים מאקוויפר החוף נעוצה בעובדה שבעשור האחרון הוכפלה פליטתם של מזהמי אוויר מכלי הרכב ונגרמת מאות תריגות מתקנים. לדברי העמותה יש להגביר את הלחץ הציבורי על מנת להביא לשינוי במודעות ולשפר את איכות החיים.

בתערוכה משתתפות 40 חברות ישראליות, המציגות אמצעים לטיפול במפגעים סביבתיים. כן משתתף בתערוכה פיקוד העורף בצה"ל, המציג מערכת ממוחשבת לזיהוי סיכונים בשעת חירום. המערכת מספקת התראה מיידית על דליפת חומרים מסוכנים ומעריכה את אופן התפשטות הקרינה או הדליפה.

אביו ואחותו של עדן וכסלבאום, מהרוגי אסון צאלים ב', אתמול בבית הדין הצבאי בקריה (צילומים: אלון רון/ ישראל סאן)

בית הדין הצבאי הרשיע את 2 נאשמי אסון צאלים ב' – סרן א. ורס"ן ק.

לא מצא אחריות משפטית לאלופים שגיא ולוין; "מבחינתי הכישלון עדיין יתום", אמר אביו של אחד מחמשת ההרוגים בתאונה

מאת כתבנו הצבאי

שני נאשמי משפט צאלים ב', סרן א' ורס"ן ק' מסיירת מטכ"ל הורשעו בגרימת מוות ברשלנות ובשימוש לא זהיר בנשק. בית הדין הצבאי של הרמטכ"ל לא מצא אחריות משפטית לאלופים אורי שגיא ועמירם לוין, שהיו קשורים לפרשה.

שופטי בית הדין אימצו את הקביעות המשפטיות של הפרקליט הצבאי הראשי. השופטים קבעו בהכרעת הדין שניתנה אתמול, כי מלבד שני הקצינים אין גורם משפטי נוסף האחראי לתאונה המבצעית, שאירעה לפני שנתיים. בתאונה נהרגו חמישה חיילי סיירת מטכ"ל ושישה אחרים נפצעו, במהלך תירגול מבצעי של היחידה בצאלים.

עוד קבעו השופטים כי לא היה צורך באישור בטיחותי נוסף מעבר לזה של שני האשמים. השופטים אימצו את קביעת הפרקליט הצבאי הראשי, תא"ל אילן שיף, לפיה לאלופים שגיא ולוין אין אחריות משפטית. בהכרעת הדין נכתב: "לא הוצגה בפנינו ראיה על מעשה או מחדל כלשהו של האלוף שגיא, העלול לעורר שאלה בדבר מעורבותו המשפטית בתאונה".

בית הדין קבע עוד, כי שני הנאשמים, רס"ן ק' וסרן א' אינם הש.ג. "מדובר בקצינים הנושאים על גבם משא אחריות כבד וגדול בשגרת יומם, משא אחריות שווה ערך לקצינים שדרגתם גבוהה בהרבה. שניהם קצינים אמיצים ומוכשרים ביותר. ככל שהתרחבנו את ידיעת הדין למעגלי פיקוד גבוהים יותר מן הנאשמים לא יכולנו באופן מובהק למצוא בהם מסימני האחריות הפלילית לתאונה".

השופטים גם קבעו כי הפרקליט הצבאי הראשי הפך והפך בסוגיות העולות מחומר החקירה ויצאה תחת ידו חוות דעת מנומקת ומפורטת. "חוות דעתו נתנה לביקורת בג"ץ אף על פי כן בענין זה קול העותרים נדם, ושמא לא בכדי".

בהכרעת הדין המתפרסת על 77 עמודים התייחסו השופטים גם לרמטכ"ל רב אלוף אהוד ברק ולהחלטתו כי האלוף עמירם לוין, על אף שלא היה מפקד היחידה, ידכו ויוביל את הפעילות הזאת. "ההחלטה יצרה מנגנון שליטה ותיאום שונה מהדרכיה הפיקודית. אחד מחברי הרכב השופטים כתב בדעת מיעוט, כי ראוי היה שהרמטכ"ל יקבע הגדרה מחייבת פורמלית של שרשרת הפיקוד, אולם רוב השופטים לא מצאו כל פגם המצדיק הערה זו. גם השופט שהעיר הערה זו לא מצא קשר ישיר או עקיף בין יישום ההחלטה לתאונה.

באשר לשני הנאשמים, סרן א' ורס"ן ק', קבע בית הדין כי "בדרך למיצוי המטרה והדבקות בהשגתה עשו הקצינים שגיאות קריטיות. שלב התכנון לקה בחוסר מרכיבי בטיחות חיוניים פשוטים. אלה אבדו בסבך התכנון. אילו היה התכנון שלם באספקט הזה לא היתה התאונה מתרחשת. נוספו לכך טעויות חמורות בביצוע. בדרך לא מובנת אחד הנאשמים ידע כי הוא מנהל אימון בלי אש, בעוד השני סבר בטעות כי הוא משתתף באימון אש".

הורי החיילים עדן וכסלבאום ואלעד שילה, שנהרגו בתאונה המבצעית התייחסו בתום הכרעת הדין, שהיתה פתוחה לקהל לפסק הדין. אריה, אביו של אלעד שילה, אמר: "אני חושב שהכרעת הדין במקומה. חבל שזה לקח כמעט שנתיים עד שמישהו הוטלה עליו האחריות לאסון הנורא הזה, חבל עוד יותר כמובן ששני הקצינים האלה, שום ממיסב הקצונה של צה"ל, לא ידעו לקחת על עצמם את האחריות מיד לאחר שקרה האסון".

סמי, אביו של עדן וכסלבאום אמר: "טרם נמצאו האחראים האמיתיים. אנחנו לא ראינו על ספסל הנאשמים את האחראים. לא ראינו על ספסל הנאשמים את המפקדים האחראים. לא ראינו אף קצין בשום רמת פיקוד לא ברמה זוטרה ולא ברמה הבכירה שלקח אחריות. ולא ראינו שום קצין בכיר מהרמה הבכירה ביותר בצה"ל, שהטיל אחריות על אי אלו מהמפקדים למרות שזה מעוגן בחוק השיפוט הצבאי.

"הכשלון יתום"

אמיר ורוזנבליט מוסר: "יצאתי מהבית לכיוון הדין במשפט, רק אחרי שבלעתי שני כדורי ארגעה. ישבתי בשקט וחשבתי על הבן שלי, אריק ז"ל, שכל כך הרבה מתעסקים מהאחריות למותו, יחד עם ארבעת חבריו מסיירת מטכ"ל". אמר אמש בכאב שלמה כהן, ממושב עמיעוז שבנגב.

על הציפיות שלו מהמשפט, סיפר האב השכול: "לא ציפיתי למשהו רציני. אני חיפשתי, שהמעורבים בפרשת צאלים ב' יסיקו מסקנות אישיות וילכו הביתה. לא חשובים לי משפטים ועונשים, אלא רק שאותם אנשים לא יסכנו את חייהם של לוחמים נוספים".

בהתייחסו לפרשת האלוף עמירם לוין, הוסיף האב השכול: "אני מקווה שעמירם לוין לא יהיה אלוף פיקוד הצפון. אני עדיין רואה בדרג המאשר את האחראים לתרגיל. הקצינים הבכירים אישרו לרס"ן ק' ולסרן א' לירות את הטיל. חלפו שנתיים מאסון צאלים ב' ועדיין לא קם קצין שלקח על עצמו את האחריות. מבחינתי, הכישלון עדיין יתום".

שלמה כהן אמר: "מי שאישר את התרגיל – שיפשוט את המדים".

נציג אחר של המשפחות השכולות, וכסלבאום, אמר כי המשפחות מצפות עתה מהרמטכ"ל שיפריע את השטר ויפעל בהליך פיקודי. לדבריו, בית הדין לא נתן דעתו על מפקד היחידה, סא"ל א', שלדבריו אינו יכול לברוח מאחריות. הוא הזכיר את מקרה מכת התום שגרמה למותם של חיילים בצה"ל, שבעקבותיה לקח המפקד את האחריות על עצמו. "במקרה הזה המפקד נעלם", אמר וכסלבאום.

וכסלבאום הוסיף, כי המשפחות ילמדו את פסק הדין ויעבירו אותו אחר כך לעיונו של פרקליטם.

חשש משיתוק חיי הקהילה היהודית בארגנטינה

מאת כתב "דבר"

בעקבות הפיצוץ בבניין הקהילה היהודית בארגנטינה חוששים רבים מהיהודים שם לשלוח את ילדיהם ללמוד בבתי הספר היהודיים ונמנעים מלהשתתף בפעילות החברתית במוסדות יהודיים. כך מסר אתמול יו"ר הנהלת הסוכנות, יחיאל לקט, ששב באחרונה מארגנטינה.

עקב משבר זה חושש משיתוק חיי הקהילה היהודית בארגנטינה, נבדקות דרכים לחיזוק הקהילה. הוחלט להקים השנה קרן סיוע למערכת החינוך היהודי בארגנטינה בסכום של כמה מיליוני דולר. הכספים יינתנו על־ידי הסוכנות, הג'וינט וגופים יהודיים נוספים, וישמשו למתן מלגות לתלמידים ממשפחות מצוקה, להכשרת מורים ועוד.

כן הוחלט על מסע הסברה לעידוד ההרשמה למערכת החינוך היהודי בארגנטינה, כדי למנוע חשש למיעוט נרשמים בשנת הלימודים הבאה. כן יוגברו המאמצים להבאת בני־נוער מארגנטינה לפעילויות שונות בישראל.

צה"ל פינה עמדה בקרבת בית אל

(ע). - צה"ל פינה בימים האחרונים נקודה אסטרטגית על כביש בית אל־אל בירה.

העמדה הוקמה באיזור לאחר מספר פיגועים חמורים שהיו בו, ביניהם הפגיעות ברב קלמנוביץ', תושב בית אל, וצבי קליין, תושב עופרה. פינוי העמדה נעשה על פי צו של בג"ץ, לאחר שבעליו של הבית בו מוקמה העמדה, ערבי מאיזור אל בירה, פנה לבג"ץ וביקש להשיב לו את ביתו שהופקע ממנו.

מזכיר הישוב בית אל, יוסי קאופמן, ביקש שצה"ל לא יעזוב את המקום. לדבריו, "יש באחרונה הסלמה בזריקת בקבוקים ואבנים".

מתה כוכבה פטל שנורתה על־ידי בעלה

(ע). – כרמלה פטל, שנורתה ביום ראשון על־ידי בעלה בדירתם שברחוב אנטיגנוס שבירושלים, מתה אמש מפצעיה בבית החולים הדסה עין־כרם בירושלים.

בעלה של כרמלה פטל, ישי, שוטר במשטרת חברון, ירה בה והתאבד במהלך סכסוך בין בני הזוג.

קונגו מכחישה: אין מו"מ עם ישראל על רכישת נשק

(ע"א.אף.פ.).- ממשלת קונגו הכחישה אתמול כי נשיאה, פסקאל ליסובה, שנמצא בביקור רשמי בישראל, נושא ונותן על רכישת נשק ישראלי תמורת נפט.

בהודעה שפירסמה בברזוויל מציינת לשכת הנשיאות, כי ביקורו של ליסובה נועד להניח את היסודות לשיתוף פעולה כלכלי, מדעי ותרבותי בין המדינות, לאחר חידוש היחסים הדיפלומטיים ב־91'.

ההודעה התייחסה לדיווחים מירושלים בנושא. נאמר בה כי "הנשיא ליסובה לא בא לישראל כדי לשאת ולתת על הסכמים צבאיים נוספים ולא כדי לרכוש נשק". עוד צוין כי המשלחת המתלווה לנשיא אינה כוללת אף גורם צבאי בכיר, אך לעומת זאת משתתף בה חבר פרלמנט של האופוזיציה ושר החוץ לשעבר ז'אנו בלו קולולו. "כיצד אפשר לשאת ולתת על הסכמים צבאיים ועל רכישת נשק בנוכחות איש האופוזיציה?" שואלת הלשכה.

"ממשלת קונגו מבקשת לשתף את ישראל בקידוח הנפט שלה ולנצל את נסיונה בתחום החקלאות. ברצוננו לפתח את יחסינו עם ישראל, ומדובר רק בשיתוף פעולה בריא ומועיל לשני הצדדים", נאמר עוד בהודעה.

לנשיא ליסובה, שהגיע ביום ראשון לביקור בן ארבעה ימים בישראל, מתלווים גם שר החוץ ושיתוף הפעולה, בנג'מן בונקולו, ושר הנפט בנואה קוקבנה.

ברכות לרשת "סופר אופיס"
לרגל פתיחת חנות הדגל
בתל - אביב
האשך הצלחה ושיתוף פעולה פורה
הארגז

המרכז לשיווק עזרי מחשב
א. חיון רגורו בע"מ
טל 03-5480283
שפע ברכות
לרשת "סופר אופיס"
לרגל פתיחת חנות הדגל
בתל - אביב
שאו ברכה והרבה הצלחה

ברדר- רשף (ישראל) בע"מ
נציגי brother בישראל
טל: 03-9265888
ברכות חמות
לרשת "סופר אופיס"
לרגל פתיחת חנות הדגל
בתל - אביב
האשר הצלחה ושיתוף פעולה פורה

תבל
ציוד משרדי (יבוא) בע"מ
ברכות חמות
לרשת "סופר אופיס"
לרגל פתיחת חנות הדגל
בתל - אביב
האשר הצלחה ושיתוף פעולה פורה

פ' די.סי. שרותים ג'יון בע"מ
יבואנית מוצרי Nashua
טל: [illegible]
ברכות לרשת "סופר אופיס"
לרגל פתיחת חנות הדגל
בתל - אביב
שאו ברכה והרבה הצלחה

בית המשפט המחוזי בבאר־שבע

הזמנות בדבר קיום צוואות וירושות ומינוי מנהלי עזבון

להודיע ידוע כי הוגשו לבית המשפט בקשות ליתן צווים לקיום צוואה וירושה, או למינוי מנהל עזבון, או לשלושתם, כמפורט להלן. כל המתנגד לבקשות יגיש תוך חמישה־עשר יום מפרסום הזמנה זו את טעמי התנגדותו לאישור הבקשה, שאם לא כן, יתן בית המשפט צו כטוב בעיניו.

ירושות

מספר התיק	שם המנוח/ה	תאריך הפטירה	שם המבקש/ת
636/94	סלוכין כלה	13.4.94	שרה בתן
637/94	אבצלון שרה	23.6.94	אבצלון מאיר
640/94	אוחיון מאיר	15.12.86	אוחיון רבינה
641/94	מעוז חליפה	22.6.94	מעוז אסתר
642/94	אהרפי קליפה	25.4.93	אהרפי בועז
643/94	ברגר לאון	27.8.94	ברגר משה
644/94	ברגר אלטה	8.8.94	ברגר משה
648/94	הרשקוביץ ליזה	24.7.94	הרשקוביץ משה
652/94	דיעי מיאבה	10.67	דיעי בן ציון
653/94	צבע דיה	2.8.94	לנסבי ישה
654/94	מודלל לולו	20.7.93	מודלל סלח
655/94	רבי שלמה	26.4.92	לאה רבי
656/94	עזרת חבי	15.3.94	אורה עזרת
657/94	אקסע אסנך	00.6.68	אקסע רוסיה
658/94	סכנוביץ אברהם	5.8.94	סכנוביץ מרינה
660/94	הרשקו פרינה	30.8.82	הרשקו שמואל
661/94	יצחק יצחק	30.6.94	לוין רחל
662/94	יצחק בתאלה	29.12.87	לוין רחל
663/94	קדינלדי מרגינה	2.5.94	נפתלי צורן
664/94	מסקסו זוד	15.8.87	פינקו מסקסו
665/94	מויין אהואד	16.8.94	משה מוין
666/94	רסקין סמיון	22.4.94	רסקין ריאבה
668/94	המשקו מרים	24.8.94	רוזה המשקו
671/94	מטהאשוילי אברהם	7.4.94	מטהאשוילי מוביני
672/94	פלפי אלגרה	21.2.92	שרה משה
675/94	זכבי דוד	11.7.94	שלמית זכבי

צוואות

מספר התיק	שם המנוח/ה	תאריך הפטירה	שם המבקש/ת
639/94	בוהבוט יצחק	31.7.93	בוהבוט רחל
635/94	מרגליס מיכאל	5.8.94	מרגלית יוסי
638/49	בריגה יוסף	24.6.94	יוסף יהבה
645/94	כהן אסתר	5.7.94	אדרע דבורה
646/94	כהן יהושע	17.9.89	אדרע דבורה
647/94	כהן צדק מלכה	22.8.94	כהן צדק ששון
649/94	עמבר סלים	12.11.93	עזרא עמבר
650/94	אפשטיין מרים	5.8.94	סימור דניק
651/94	סלע רינה	22.8.94	סלע רן
659/94	סטקלמבר קטי	6.1.93	כרמלה בן חום
667/94	אלוש רביאל	30.6.87	אלוש רחמי
669/94	סגנר עישה	9.4.94	סגנר לירן
670/94	ברזבר ברוך	10.9.94	עמרסי אסתר
673/94	דגן ראובן	2.4.94	דגן שושנה
674/94	מוזהר גודיי	28.8.94	בוכי רליה

ניל הגדל, שופט
רשם בית המשפט המחוזי
בבאר שבע

هكذا! عن، لاعمل

יתכן שהעבודה תפנה לש"ס בבקשה לדון מחדש בהסכם בעקבות הבג"ץ

זוילי מתח ביקורת על ליבאי: עמדת המפלגה מחייבת גם אותו

מאת אמיר נוימן

מזכ"ל העבודה נסים זוילי אומר, כי אם שופטי בג"ץ יתייחסו בחומרה לאחד הסעיפים בהסכם הקואליציוני המונח עתה על שולחן הבג"ץ, אפשר שמפלגת העבודה תפנה לש"ס ותבקש לדון בסעיף זה מחדש. זוילי אומר, כי העבודה לא תוכל להתעלם מביקורתו של בג"ץ.

אמש התייחס מזכ"ל העבודה לאפשרות שהשופטים ימקדו בפסיקה את ביקורתם, כפי שעשו במהלך הדיון אתמול, בסעיף 3 להסכם, סעיף הקובע, כי "במידה שיופר הסטאטוס־קוו בענייני דת מתחייבים הצדדים לתקן את ההפרה על־ידי חקיקה מתאימה".

לדבריו, בדיונים שהיו השבוע, ערב הדיון בבג"ץ, הנחו ראשי העבודה את עורך־דינם אמנון לורך, לטעון, כי ש"ס לא תקבל לידיה את הסמכות הבלעדית לקבוע מה ייחשב להפרת הסטאטוס־קוו.

לאחר הדיון אתמול קיימו ראשי העבודה התייעצות ובה הוחלט על האפשרות לפנות לש"ס, אם יהיה צורך בכך לאחר שהשופטים יסיימו את הדיון, בכוונה לתקן סעיף זה או אחר בהסכם.

אתמול מתח זוילי ביקורת על העמדה הביקורתית שהציג שר המשפטים דוד ליבאי בדיון, באמצעות היועץ המשפטי לממשלה. ליבאי, אומר מזכ"ל העבודה, בייחוד כמי שמשמש כיו"ר ועדת חוקה במפלגת העבודה זה שנים, אינו יכול לטעון במצבים מסוימים שעמדת המפלגה מחייבת את חבריה ובמצבים אחרים להציג עמדה אישית ולספק נשק בידי מי שתוקפים את מפלגת העבודה. מוסדות מפלגת העבודה, אמר זוילי, מחייבת גם את שר המשפטים.

השר ליבאי אומר שאין עדיין הכרעה:

"ראוי שהממשלה לא תכבד סעיפים בעייתיים בהסכם ש"ס"

מאת אמיר רוזנבליט

"מן הראוי שהממשלה לא תכבד את שני הסעיפים הבעייתיים בהסכם עם ש"ס. האחד סעיף עוקף בג"ץ, והשני מדבר על ועדת עורכי־דין פרטיים, שתגבש חוקים מכוונים. אם על פי ההסכם היינו חייבים לכבד את המלצותיהם, לדעתי, גם כשר המשפטים, נראה שאין זה מן הראוי שתהיה כפיפה שכזו של עורכי דין, ואנחנו פטורים גם מכך".

כך אמר אתמול שר המשפטים, פרופ' דוד ליבאי, בשיחה עם עיתונאים, לפני שנפגש אתמול בבאר שבע עם הצמרת המשפטית של האוטונומיה, בראשותו של עו"ד פריח אבו מדין.

בהתייחסו להסכם הקואליציוני עם ש"ס, חזר ליבאי והדגיש כי הוא אינו חוזר בו מההתנגדות להסכם. "כמי שחתם על ההסכם כראשי תיבות, הדגיש, וזה כתוב בסיומו, שהכל כפוף למוסדות של המפלגה. ובשלב זה, כל חבר מפלגה, גם אם הוא שר, רשאי לנקוט עמדות עצמאיות משלו". שר המשפטים הדגיש כי בשלב זה עדיין אין עמדה רשמית של הממשלה בנושא זה, ולפיכך מותר להתבטא בנושא שטרם הוכרע.

השר ליבאי סרב למתוח ביקורת על ראש הממשלה, יצחק רבין, והתחמק מלהשיב על הטענה כאילו רבין אינו מתייעץ עמו בשאלות משפטיות: "ראש הממשלה מתייעץ עמי, כשהוא מוצא לנכון, ואני פונה אליו, כשאני מוצא לנכון".

על העתירה לבג"ץ אמר ליבאי: "בג"ץ אינו צד במחלוקת הפוליטית. זו שאלה ציבורית ממדרגה ראשונה, שאותה יקבעו הכנסת והממשלה, ולא הבג"ץ. שופטי הבג"ץ יקבעו באיזו מידה חוקים הדברים שנכתבו בהסכם, ובאיזו מידה הוא מורשה להתערב בנושא, שהוא שנוי במחלוקת פוליטית".

שגריר ויטנאם מגיש את כתב האמנתו לנשיא ויצמן (צילום: יצחק הררי)

ראשי העבודה מקימים צוות לבחינת מהלכי המפלגה בהסתדרות בעתיד

מחריפה הביקורת הפנימית על הברפלד; בכירים בעבודה מקווים שיפרוש

מאת אמיר נוימן

ראש הממשלה יצחק רבין ומזכ"ל העבודה נסים זוילי החליטו על הקמת צוות שיגיש לראשי העבודה המלצות למדיניות המפלגה בהסתדרות בשנים הבאות. הרכב הצוות והגדרת מטרותיו יובאו ככל הנראה לאישור לשכת מפלגת העבודה.

בימים הקרובים צפוי דיון בלשכה על תפקוד סיעת העבודה בהסתדרות על רקע ביקורת חריפה בתוך מפלגת העבודה על תפקודם של יו"ר הסיעה חיים הברפלד ושותפיו להנהגת הסיעה. בכירים בעבודה מקווים כי הברפלד יסיק מסקנות מההתקפות עליו ויפרוש.

בכינוס מזכירי מועצות פועלים מטעם העבודה יצא השבוע ח"כ שלמה כהלני בקריאה לראשי העבודה להדיח את הברפלד. בכינוס השתתפו גם חברי הכנסת אלי דיין, שמואל אביטל, יוסי ועננו ויורם לס מסיעת העבודה.

אתמול השיב הברפלד להתקפה עליו מצידו של השר יעקב צור, שאמר בתחילת השבוע כי הנהגת העבודה בהסתדרות מתנהגת כ"סמרטוטים המתרפסים בפני חיים רמון ומאפשרים לו לעשות בהסתדרות כבתוך שלו". בתגובה שפרסם, מאשים הברפלד את צור בחוצפה ובחוסר יושר ציבורי.

לדבריו, מדיניות סיעת העבודה בהסתדרות מתואמת עם רבין ועם זוילי, בעוד שהשר צור מקיים יחסים הדוקים עם האידיליה נפלאה עם חיים רמון במסגרת סיעת העבודה בכנסת. לטענתו, ההתקפות עליו נובעות מ"שיקולי פריימריס" בתוך מפלגת העבודה.

הביקורת של צור באה לאחר שהודיע בסוף השבוע, כי הוא והשרים מיכה חריש ושמעון שטרית מתכוונים לכנס את מזכירי מועצות הפועלים מטעם העבודה ולהקים צוות על במפלגת העבודה, שיפעל ליצירת חלופה להנהגה הנוכחית של העבודה בהסתדרות וחלופה אידיאולוגית מול סיעת רם בראשות יו"ר ההסתדרות רמון.

"כל ערכי היסוד של המדינה יתבטלו מול רגשותיו של הרב יוסף או דרעי"

טען עו"ד רגב באחת משש העתירות שנדונו אתמול בבג"ץ נגד הסכם העבודה־ש"ס; השופטים שמגר, ברק וחשין יתנו החלטתם במועד אחר

(עט.) — העתירות שהוגשו לבית המשפט הגבוה לצדק בנוגע להסכם הקואליציוני בין ש"ס לעבודה נדונו אתמול ושופטי בית המשפט העליון, הנשיא מאיר שמגר, המשנה לנשיא אהרן ברק והשופט מישאל חשין הודיעו, כי יתנו את החלטתם במועד מאוחר יותר.

שש עתירות שונות הוגשו לבג"ץ נגד ההסכם הקואליציוני בין מפלגת העבודה לבין תנועת ש"ס. נטען, כי ההסכם מכוון להגביל את עצמאותה של הרשות השופטת, ולכן על בית המשפט להוציא צו על תנאי, שיורה לראש הממשלה יצחק רבין וליועץ המשפטי לממשלה מיכאל בן־יאיר לבטל את ההסכם.

היועץ המשפטי לממשלה, בתשובתו לעתירות, ובא כוחה של מפלגת העבודה, עו"ד אמנון לורך, טענו כי ההסכם הינו ככל הסכם קואליציוני אחר. לדבריהם, יוכלו העותרים להגיש עתירות לבג"ץ, רק אם בעקבות ההסכם תחוקק הכנסת חוקים הסותרים החלטות בית משפט.

במהלך הדיון שאל השופט ברק את עו"ד אמנון לורך, אם הוא מייצג גם את ראש הממשלה, יצחק רבין. עו"ד אמנון לורך השיב בשלילה ואמר, כי הוא מייצג את מפלגת העבודה בתיאום עם מזכ"ל העבודה נסים זוילי.

בארכוח המדינה, עו"ד אסנת מנדל, הממונה על הבג"צים בפרקליטות המדינה, הודיעה, כי היא מייצגת את היועץ המשפטי לממשלה בלבד. זאת, מאחר שהעתירה מכוונת נגד ראש הממשלה, לא בתוקף תפקידו הממלכתי, אלא בתוך ראש מפלגה. השופט ברק הביע תמיהה נוכח התשובה ושאל אם הודיעו לראש הממשלה, כי הוא אינו מיוצג בעתירה זו.

עורך־הדין, הרב אורי רגב, בארכותם של התנועה ליהדות מתקדמת והתנועה המסורתית, טען ראשון בפני השופטים. לדבריו עיקר הקושי בהסכם הקואליציוני הוא בסעיף 3 שלו, הקובע, כי מפלגת העבודה וש"ס ישנו על־ידי חקיקה בכנסת כל פסיקה עתידית של בית המשפט הפוגעת בסטטוס־קוו בענייני דת. עו"ד רגב אמר, כי אם הסטטוס־קוו הוא חוקי, הרי שאין צורך להגן עליו, ואם הסטטוס־קוו אינו חוקי ובג"ץ פסק נגדו במספר הזדמנויות, יבואו ש"ס ומפלגת העבודה ויהפכו את כל החלטות בית המשפט.

ההסכם הקואליציוני הופך לכן, לדעת עו"ד רגב, את הסטטוס־קוו לעיקרון מקודש בחוק. עו"ד רגב ציין, כי לדעתו, ההסכם מכוון בראש ובראשונה נגד מרשיו, התנועה ליהדות מתקדמת והתנועה המסורתית. ההחלטה בש"ס להביא להגבלת בית המשפט העליון, באה לדבריו, לאחר הפסיקה של בג"ץ הקובעת, כי במועצות הדתיות יש מקום לחברים רפורמים וקונסרבטיבים.

עו"ד רגב טען, כי ההסכם יהפוך את בית המשפט העליון לתיאטרון בובות, מאחר שהכנסת תוכל להפוך על־פיה כל החלטה של בית המשפט העליון. "כל ערכי היסוד של המדינה יתבטלו מול רגשותיו של הרב עובדיה יוסף או של אריה דרעי".

עו"ד רגב הוסיף, כי אין ההסכם בא להתמודד עם פסיקה זו או אחרת של בית המשפט, אלא עם עצם מעמדו של בג"ץ, "אין עוד משמעות לעצמאותה של הרשות השופטת".

עו"ד אמנון בקדרור, נציגה של התנועה לשוויון ייצוג נשים, טען, כי בראש ובראשונה פוגע ההסכם הקואליציוני בזכויות הנשים בארץ. בין השאר תוכל ש"ס לשנות על־ידי חקיקה את פסיקת בג"ץ כי בתי הדין הרבניים צריכים לפסוק במקרי גירושין על־פי עקרון חלוקת הרכוש המשותף. לדבריו, הרב ישראל לאו אמר לו בשיחה ביניהם, כי "השוויון איננו עיקרון מקודש". לדברי עו"ד בקדרור, סותר ההסכם אמנות בינלאומיות, עליהן חתמה ישראל והמחייבות אותה בשוויון כל אזרחיה לפני החוק, ללא הבדל מין.

מדוע לא נבח?

עו"ד חיים משגב, בא כוחה של תנועת אמיתי, תקף את היועץ המשפטי לממשלה מיכאל בן יאיר וטען, כי החלטותיו יפות ליועץ משפטי לממשלה מזמנים אחרים. הוא טען, כי היועץ המשפטי לממשלה הוא כלב השמירה של האומה, בכל הנוגע לביצוע תקנת הציבור על ידי הממשלה. בתוך כלב שמירה, הוא צריך גם "לנבוח" וגם "לנשוך", כלומר גם להזהיר מפני החלטות בלתי חוקיות של הממשלה וגם למנוע אותן.

אם כך, הקשה עו"ד משגב, "מדוע לא נבח מדוע לא התריע היועץ המשפטי לממשלה כבר לפני חודשים, כי ההסכם לוקה מדוע נזכר רק עכשיו, כאשר העניין מובא לפני בית המשפט.

עו"ד משגב טען, כי היועץ המשפטי לממשלה, הנוכחי הוא יועץ פוליטי, ואינו עומד במחויבותו של היועץ המשפטי לממשלה להיות בעל נאמנות לחוק, ואינו מעמיד את נאמנותו לחוק מעל נאמנותו לממשלה, כפי שצריך להיות.

עו"ד משגב הוסיף, כי פרשנותו של השר ליבאי להסכם לא נופלת מבחינה משפטית, מפרשנותו של היועץ המשפטי לממשלה להסכם.

עו"ד לורך, בא כוח מפלגת העבודה, טען בדיון כי לדעתו העתירות מוקדמות, מאחר שהן מתייחסות להסכם בין גופים פוליטיים. היה מקום להגיש עתירות, אם אכן היתה מפלגת העבודה מנסה לממש את ההסכם על ידי חקיקה בכנסת. הסכם כזה, לדעתו, אינו חוזה משפטי. אם היה ההסכם חוזה, יכלה מפלגת העבודה לכפות על ש"ס להישאר בקואליציה, בהתאם להסכם הקואליציוני שנחתם השתיים בשנת 1992.

הוא ציין, כי "מפלגת העבודה אינה מבטיחה בהתחייבות הגינית זו להתפשט מכל נכסיה". לדבריו, כל חוק יובא לפני מוסדות מפלגת העבודה לפני שיובא בפני הכנסת, ומפלגת העבודה לא תקבל חוק הנוגד את חוקתה. מפלגת העבודה גם לא תיתן יד לכפייה דתית או לכפייה אנטי דתית.

השופט מישאל חשין, שאל כיצד יוכל בית המשפט לשנות את הסטטוס קוו בענייני דת, עו"ד לורך השיב, כי החלטה לאפשר תחבורה ציבורית בשבת, היא הפרה של הסטטוס קוו.

עו"ד לורך ציין, כי העותרים מתעלמים מההקשר הרחב של ההסכם ונתלים בסעיף 3 בלבד.

טענת מרצ

עו"ד אברהם גל, בא כוחה של תנועת מרצ, טען, כי העתירה של צומת נגד מרצ היא עתירה קנטרנית ושימוש לרעה בהליכי משפט. לדבריו, עתירת צומת מעמידה את מרצ באותו מקום כמו מפלגת העבודה. הוא אמר, כי מרצ מתנגדת להסכם ותשבח שהוא נוגד את תקנת הציבור.

עו"ד גל ציין, כי ההסכם הקואליציוני בין ש"ס לבין העבודה אינו עומד בקנה אחד עם ההסכם של מרצ עם מפלגת העבודה.

עו"ד גל ביקש מהשופטים לחייב את צומת בהוצאות המשפט, מאחר שלדעתו צומת עושה שימוש לרעה בהליכי המשפט.

ועדת שרים מתנגדת להצעת חוק למאבק בתאונות דרכים

מאת כתב "דבר"

ועדת השרים לחקיקה בראשות שר המשפטים החליטה להתנגד להצעת חוק פרטית של 91 ח"כים למאבק לאומי בתאונות הדרכים.

הצעת החוק כוללת תוכנית חומש שתשים דגש על שיפור תשתיות ואמצעי בטיחות, הגברת החינוך וההסברה, צעדי ייעול לאכיפת החוק והחמרת הענישה. הצעת החוק קובעת, כי תוקם רשות אחת, בראשות ראש־הממשלה, שתהיה אחראית למלחמה בתאונות דרכים. ביצוע החוק יחייב הגדלה משמעותית בתקציבים המוקצים למאבק בתאונות דרכים, אך לדעת המציעים תתקזז ההוצאה הנוספת תוך זמן לא רב בהקטנת הנזק הישיר והעקיף הנגרם מתאונות הדרכים.

לדברי הבהרת משרד המשפטים, "ראש הממשלה ושר האוצר הבהירו על כך שהצעת החוק דורשת הקצאת תקציב של שלושה וחצי מיליארד ש"ח, סכום שיכביד מאוד על תקציב המדינה". ועדת השרים החליטה, כי "למרות שיש בהצעה יסודות חיוביים לא מעטים, אין אפשרות לתמוך בה בגלל העלות התקציבית, וביקשה ממשרדי המשטרה והתחבורה להיערך למלחמה יעילה יותר בתאונות הדרכים", מסרה הדוברות.

לפי מגישי הצעת החוק, ברחובי הארץ נעים כיום כמיליון ו־300 אלף כלי רכב, והצפיפות לכל קילומטר כביש היא מהגדולות בעולם, וגם שיעור התאונות מהגבוהים בעולם. לפי התחזיות, לקראת שנת אלפיים יהיו בישראל מיליון ו־900 אלף כלי רכב, ומספר הנפגעים בתאונות דרכים יגיע ל־42 אלף בשנה.

ישראל ורואנדה חידשו היחסים

מאת מוטי בסוק

שגרירי ישראל ורואנדה לאו"ם חתמו שלשום על חידוש היחסים בין שתי המדינות. לישראל יש עתה יחסים דיפלומטיים מלאים עם 148 מדינות.

מטעם ישראל חתם על חידוש היחסים גד יעקבי, ומטעם רואנדה — מאנזי באקוראמוטסה. בטקס החתימה הזכיר יעקבי את הסיוע שהגישה ישראל לרואנדה באחרונה, בעת האירועים הטראגיים שהיו שם. מבחינה זו יש לחידוש היחסים תוקף מוסרי, לדבריו, והוא יוביל ליחסים הדוקים ולשיתוף פעולה פורה בין שתי המדינות.

השגריר הרואנדי אמר, כי ארצו רוצה להסתייע בישראל בעיקר בתחומי החקלאות ופיתוח תעשיות זעירות.

שופטת ארגנטינית: לאחד מהעצורים הסורים אין קשר לפיגוע בבואנוס איירס

בואנוס איירס (עיא.פ.פ). — שופטת ארגנטינית אמרה אתמול כי לא מצאה כל קשר בין הסורי שנעצר בבואנוס איירס לבעלי הדירה ששכר, שנעצרו אף הם ביחס לפיצוץ בבניין הקהילה היהודית.

השופטת הפדראלית סוזאנה ראקל מוריס דיגלס אמרה כי עלי אל חסן ישאר במעצר עד לסיום החקירה. המשטרה מצאה בביתו חומרי נפץ וגזרי עיתונים על הפיצוץ, וכן דרכון המעיד כי ביקר לא מכבר במספר מדינות ערביות. אל חסן הכחיש כל מעורבות לפיצוץ.

ירידה תלולה במקרי דבר הריאות בהודו

ניו דלהי (עיא.פ.פ) — ירידה תלולה נרשמה שלשום במספר המקרים של דבר הריאות בהודו, הודיעו אתמול מקורות במערכת הבריאות בניו דלהי.

רק שלושה מקרים חדשים של דבר נרשמו שלשום בניו דלהי, ובכך הגיע מספר המקרים שנרשמו בבירה ההודית ל־65, מסר רופא במכון הלאומי למחלות מדבקות.

בעיר סורט, במדינת גוג'אראט, בה פרצה ב־20 בספטמבר המגפה שהביאה למותם של 57 בני אדם, רק אדם אחד אושפז שלשום בבית החולים בחשד שלקה במחלה.

ח"כ יוסי כץ נבחר ליו"ר ועדת העבודה והרווחה במקום פרץ

מאת כתבנו בכנסת

ועדת העבודה והרווחה בחרה אתמול פה אחד בח"כ יוסי כץ ליו"ר הועדה, במקום ח"כ עמיר פרץ שהתמנה ליו"ר האגף לאיגוד מקצועי בהסתדרות.

בישיבה הגיעית לרגל החילופים אמר היו"ר הנכנס כץ, כי בין הנושאים שיעמדו בראש סדר העדיפויות שלו בוועדה נמצאים: חוק פנסיה ממלכתית; עידוד התעסוקה, כולל פיתוח הרשות לעסקים קטנים בהקשר של דמי אבטלה; סיוע לשיקום עולים חדשים בתעסוקה; פיקוח על מסגרות השכר של הממשלה; ושיפור רמת החיים של הגימלאים והשכבות החלשות.

שרת העבודה והרווחה אורה נמיר בירכה את כץ ואיחלה לו שיצליח להעביר חוק פנסיה ממלכתית.

היו"ר היוצא עמיר פרץ אמר כי הוא עוזב ועדה שאהב. "ועדת העבודה והרווחה משמשת כתובת לכל החלשים והמקופחים בחברה. תפקיד הוועדה הוא לקרב את הכנסת לעם ולהוכיח שבכנסת עוסקים לא רק בפוליטיקה ובמאבקים אישיים — אלא פועלים למען האזרח הקטן".

החוב השוטף של ההסתדרות במרחב חיפה מגיע ל־9.4 מיליון שקל

מאת אורי שרון

החוב השוטף של ההסתדרות במרחב חיפה מגיע ל־9.4 מיליון שקל. החוב אינו כולל את הפיצויים המגיעים לעובדים שפרשו או שיפרשו בקרוב לגימלאות מוקדמות.

יו"ר אגף הכלכלה במרחב, משה קריאל, מסר אתמול, כי ההסתדרות בחיפה חייבת לכמה מאות אנשים סכום מידבי של כ־1,000 שקל לכל אחד, המצטבר לכ־900 אלף שקל.

4.3 מיליון שקלים מהחוב השוטף מקורם במיסים שההסתדרות לא שילמה עבור עסקת נכסים במרחב במשך שלוש שנים. הצמדות, כשרבין היא חייבת 2.25 מיליון שקל ל"הפועלים".

שווי כל החוב הזה מתווסף להסתדרות במרחב חיפה בנכסים ששוויים הכולל הוא 60־70 מיליון דולר.

יו"ר אגף הכלכלה בחיפה מנהל בימים אלה מו"מ מתקדם עם קונים פוטנציאליים המבקשים לקנות כמה ממבני ההסתדרות בחיפה.

מזכיר ההסתדרות, ח"כ חיים אורון, מסר, כי ב־15 באוקטובר יחל לפעול בהסתדרות המינהל הארצי למכירת נכסים. אחת הפעולות הראשונות של המינהל הארצי תהיה בדיקת האפשרות למכירת נכסים וקביעת נוהלים ברורים למכירתם בעתיד.

בנין חברה להשקעות בע"מ
(להלן: "החברה")
תוספת להודעה מיום 28.9.94
בדבר הקצאת ניירות ערך בחברה בהצעה שלא לציבור

בהתאם לתקנות ניירות ערך (הקצאת ניירות ערך בחברה רשומה שהוצעו שלא לציבור) תשנ"ב־1992 (להלן: "התקנות"), ניתנת באה הודעה בדבר תוספת להודעה, אשר פורסמה ביום 28.9.94 בהתאם לסעיף 4 לתקנות וכן בדבר תיקון מחיר המניה, כמות ושעור ההקצאה כדלקמן:

1. ביום 26.9.94 החליט דירקטוריון החברה, לאחר שנתקבל לכך אישור ועדת הביקורת של החברה ובכפוף לקבלת האישורים שפורטו בהודעה מיום 28.9.94 כי החברה תבצע הקצאה פרטית של 238,960 מניות רגילות בנות 0.1 ש"ח כל אחת (להלן: "ההקצאה") למר ישראל אדלר ולמר צור אדלר (בעלי ענין בחברה) (להלן: "משפחת אדלר").
2. המחיר שנקבע בהקצאה לבני משפחת אדלר הוא כ־126.38 ש"ח לכל 0.1 ש"ח ע.נ. של כל מניה, שהוא 95% מהמחיר הממוצע של המניה ב־90 ימי המסחר שהסתיימו ביום ההודעה ושהינו גבוה ממחיר המניה ביום מסירת ההודעה.
3. לאחר בדיקה התברר כי המחיר שנקבע היה שגוי והמחיר לכל מניה צריך היה לעמוד על 129.343 ש"ח לכל 0.1 ש"ח ע.נ. של כל מניה. לאחר התיקון תבצע החברה הקצאה של 233,488 מניות בנות 0.1 ש"ח כל אחת כדלקמן:
למר ישראל אדלר 116,884 ולמר צור אדלר 116,604.
לפני ההקצאה האמורה החזיקה משפחת אדלר ביחד בכ־75.77% מההון המונפק של החברה; ולאחר ההקצאה האמורה תחזיק משפחת אדלר ביחד בכ־84.897% מההון המונפק של החברה.
4. בהתאם להנחיות הבורסה לניירות ערך בת"א בע"מ מותנה הרישום למסחר של מניות שיוקצו בהקצאה פרטית בכך שההקצאה לא תיצור מצב אשר היה מונע את רישומם למסחר של ניירות הערך של החברה המקצה אילו היתה החברה המקצה חברה חדשה.
לאור האמור התחייבה משפחת אדלר, לפי דרישת הבורסה, כי בכפוף לביצוע ההקצאה על פי ההצעה שדיווחה ביום 28.9.94 על מנת ששעור שווי אחזקות הציבור יהיה כנדרש בחברה חדשה תנהג כמפורט להלן:
א. מיד לאחר ההקצאה יעבירו בני משפחת אדלר לנאמן מניות בכמות המהווה 9.897% מההון המונפק של החברה כפי שיהיה לאחר ההקצאה דהיינו 61,359 מניות (להלן: "המניות שבנאמנות").
המניות שבנאמנות, שיועברו לנאמן, הן מניות משוחררות מחסימה המוחזקות בידי משפחת אדלר עובר לביצוע ההקצאה.
ב. בני משפחת אדלר יורו לנאמן, בהוראה בלתי חוזרת, לגבי המניות שבנאמנות לפעול כמפורט להלן:
1. למכור, תוך 60 יום מיום שיירשמו המניות שהוקצו למסחר, 18,599 מניות המהוות 3% מהון המניות הנפרע של החברה לאחר ההקצאה.
2. את יתרת 42,760 המניות שהופקדו בידי הנאמן, והמהוות כ־6.897% מהון המניות הנפרע של החברה לאחר ההקצאה למכור תוך 90 ימים מיום 1.1.95 והכל כל עוד לא יהיה שעור אחזקות הציבור במניות החברה כנדרש בחברה חדשה לפי הנחיות הבורסה.

המניות שהוקצנה בהקצאה האמורה תרשמנה למסחר לאחר שיתקבל בידי הבורסה אישור מאת הנאמן. כי המניות שבנאמנות וכן כתב הוראות בלתי חוזר בנוסח האמור הופקדו בידיו.

בנין חברה להשקעות בע"מ

ברכות חמות
למר גיל אונגר
לרגל מינויו למנכ"ל
רשת "כלל פארם"
ke ברכה והרבה הצלחה
בר-לי יבואנים

ציון ששון
שיווק והפצה
KIWI
Vileda

ברכות חמות
למר גיל אונגר
לרגל מינויו למנכ"ל
רשת "כלל פארם"
ke ברכה והרבה הצלחה

ברכות חמות
למר גיל אונגר
לרגל מינויו למנכ"ל
רשת "כלל פארם"
המשך הצלחה ושיתוף פעולה פורה

ארץ ישראל יפה
שמור על נקיונה

ברכות חמות
למר משה שרף
לרגל מינויו לנשיא איגוד
"תעשייני התכשיטים" בישראל
ke ברכה והרבה הצלחה
בר און תכשיטים
טל: 03-6413910

אורנוס תכשיטים בע"מ
ברכות חמות
למר משה שרף
לרגל מינויו לנשיא איגוד
"תעשייני התכשיטים" בישראל
עלה והצלח!

גולקס
תכשיטים בע"מ
ברכות חמות
למר משה שרף
לרגל מינויו לנשיא איגוד
"תעשייני התכשיטים" בישראל
עלה והצלח!

ברכות חמות
למר משה שרף
לרגל מינויו לנשיא איגוד
"תעשייני התכשיטים" בישראל
ke ברכה והרבה הצלחה
זהב ירושלים
02-513101

קלינטון: אריסטיד יחזור להאיטי בשבת

גנרל סדראס יקבל כנראה מקלט מדיני בפנמה; החרם הבינלאומי יוסר עם חזרתו של אריסטיד; חלק מבתי הספר נפתחו מחדש; חודשו הטיסות המסחריות

פורט או פרינס (א.פ) – הנשיא ביל קלינטון אישר אתמול כי הנשיא החוקי של האיטי, ז'אן-ברטראן אריסטיד ישוב בשבת לפורט או פרינס.

"אני שמח להודיע כי הנשיא אריסטיד ישוב לארצו בשבת ה-15 באוקטובר", אמר הנשיא קלינטון בנאום שהועבר בשידור ישיר בטלוויזיה, מלשכתו בבית הלבן.

חיילים אמריקאיים השתלטו אתמול על הארמון המלכותי וסייעו לנשיא ג'ין אריסטיד לפנות את שרידי הממשל הצבאי בבניין.

מאות חיילים נכנסו למבנים הפרוסים על שטח גדול, וקצין אמריקאי מסר שחיילי האיטי ילוו מתוך למקום בעוד אריסטיד התכונן לאחוז בשלטון.

בינתיים, הציפייה לעזיבתו של גנרל סדראס גוברת, והוא אמור לעשות זאת בתוך ימים ספורים, יחד עם מפקד כוחות הצבא, פיליפ ביימבי.

דובר צבאי שנשאר בעילום שם מסר כי גנרל סדראס ומפלייתו מנהלים משא ומתן כדי להקלט בפנמה. פקידים אמריקאיים גם הזכירו את ארגנטינה, ספרד ונצואלה שמקומות מקלט אפשריים, למרות שונצואלה אמרה שאינה רוצה את סדראס על אדמתה.

אריק רודריגז, יועץ למשרד החוץ הפנמי, מסר כי ארה"ב ביקשה ממשלתו לאפשר לסדראס ול-13 קצינים לקבל מקלט מדיני. הוא אמר שהבקשה נשקלת.

שריו של אריסטיד פיטרו את כל העובדים שהועסקו בתקופת שלטונו של סדראס. "אנחנו נפשיל שרוולים ונתחיל לעבוד כדי לבנות מחדש את הדמוקרטיה באווירה ידידותית", אמר שר המסחר של אריסטיד, לואי דיג'ה.

מאות חיילים אמריקאיים נשלחו אתמול לארמון המלכותי כדי לעזור לממשלה החדשה להתמקם בבניין. בהודעה שנמסרה על ידי רוברט מאלוול, ראש הממשלה החדש, הממשלה "הביעה הסתייגות רצינית בקשר לאופן שבו נוהלו כספי הציבור", ורמז שחברי ממשל סדראס צפויים להתבקש לתת דין וחשבון על מעשיהם.

ממשלת מאלוול הכריזה כאחד מצעדיה הראשונים ליום זכרון לזכרו של שר המשפטים לשעבר גאיי מאלארי שנורה למוות באוקטובר בשנה שעברה בעזבו את משרדו.

מאלוול עצמו לא ישב מעולם בארמון הנשיאותי מסיבות בטחוניות.

סדראס התפטר שלשום, יומיים לאחר התפטרותם שלק ציניו הבכירים. מישל פרנואה שהיה אדריכל ההפיכה ב-1991 נגד אריסטיד נמלט לרפובליקה הדומיניקנית השכנה.

הנשיא קלינטון אמר שלשום שאריסטיד ישוב להאיטי בשבת הבאה. הוא הביע את הערכתו ל-19,000 החיילים האמריקאיים שהגיעו לאי ב-19 בספטמבר.

החרם הבינלאומי על האיטי הוסר ומשלוחי הנפט הראשונים מאז דצמבר כבר הגיעו לאי. החרם יוסר כליל לאחר שובו של אריסטיד הצפוי כאמור בשבת.

הטיסות המסחריות לתוך האיטי חודשו גם הם אתמול, ורוב קווי התעופה שטסים להאיטי מתכוונים לחדש טיסות סדירות בימים הקרובים. גם חלק מבתי הספר הולך להפתח והילדים חוזרים ללימודים.

בתוך מספר ימים, כוח המשטרה בהאיטי שעד היום היה ידוע בהפרות גסות של זכויות האדם, יחל שוב להחשב ככוח המשטרה החוקי של המדינה, בתמיכת ובסיוע הכוח האמריקאי, מסר קולונל מיק סאליבן, מפקד אחת התחיבות האמריקאיות.

כדי לשנות את תדמיתם, יחליפו השוטרים את מדיהם מכחול לחום בהיר, מסר סאליבן.

ערך הרובל צנח ב-21 אחוז

מוסקבה (עי"א.פ.ב.) – ירידה תלולה בשער החליפין של הרובל נרשמה שלשום, הגדולה ביותר בתולדות המטבע הרוסי, שאיבד 21.5 אחוז מערכו ביום אחד, כשהשער החדש נקבע בסוף המסחר ב-3,926 רובל לדולר, נמסר אתמול.

שלשום נסגר הרובל ב-3,081 לדולר.

ירידה זו הייתה גדולה מזו שנרשמה בספטמבר 1993, עת שהמטבע הרוסי איבד 17 אחוז מערכו לאחר פיזור הסובייטים העליון על ידי הנשיא בוריס ילצין.

המשבר כה חמור, עד שהבנק המרכזי של רוסיה נאלץ להתערב בסוף המסחר, ומכר 40 מיליון דולר בנסיון להציל את הרובל.

נדרש רק יום אחד כדי ששער המטבע הרוסי, שחצה ביום שני את מחסום 3,000 לדולר, "יגרד" את סף ה-4,000. לשער הרובל נדרשו 13 חודש כדי לעלות מ-1,000 ל-2,000 לדולר, ושלושה חודשים בלבד כדי לעבור מ-2,000 ל-3,000.

הביקוש לדולרים גבר שלשום על ההיצע ביותר מ-300 מיליון, והגיע ל-335,7 מיליון דולר לעומת היצע של 24 מיליון. נפח העסקות הסופי היה 129,7 מיליון דולר.

פרס נובל לכלכלה לחוקרים שהשתמשו בשחמט ופוקר להסביר פעילות כלכלית

סטוקהולם (א.פ.) – שני חוקרים אמריקאיים וחוקר גרמני זכו אתמול בפרס נובל לכלכלה עבור מחקר שבדק את הבסיס התאורטי של משחקים כפוקר וכשחמט כבסיס לתאוריות מורכבות לגבי יחסי עבודה בין חברות כלכליות לשווקים הפיננסיים המסחריים.

הזוכים הם ג'ון ס. הארסנאיי ממוצא הונגרי, פרופסור בגמלאות מאוניברסיטת ברקלי בקליפורניה; ג'ון פ. נאש, מאתמטיקאי מאוניברסיטת פרינסטון ורינהארד סלטן מאוניברסיטת בון.

החוקרים יתחלקו בפרס בשווי של 930,000 דולר. הם זכו בפרס עבור הניתוח התאורטי שלהם לקידום תאוריות על התנהגות כלכלית, נמסר מהאקדמיה השבדית המלכותית.

עבודתם השתמשה בשחמט ופוקר כדי לנבא ולחזות יחסי אנוש במספר פעילויות כלכליות.

"כולם יודעים שבמשחקים אלו, המשתתפים צריכים לחשוב קדימה, להבין אסטרטגיה המבוססת על צעדים וצעדי תגובה", נמסר בהודעה הרשמית.

"יחסים אסטרטגיים מסוג זה מאפיינים מצבים כלכליים רבים, ותאוריית המשחק היוותה תועלת רבה בניתוח כלכלי," נמסר.

החוקרים התמקדו על התפיסה של איזון, נוסחה שבה המשתתפים במשחק, או מנהלים בחברות, מקבלים מידע על עמדותיהם של יריביהם כדי לפתח אסטרטגיות פעולה. תפיסה זו נשאבה בחלקה מהתפיסה הביולוגית של הבחירה הטבעית. מחקר זה שימש כבסיס של תחומים שונים החל ממחקר אקולוגי וכלה בניתוח מסחר עם ארצות חוץ.

נאש, שעל שמו נרשמה נוסחת האיזון, "איזון נאש", שהפכה לכלי סטנדרטי בכל תחומי הכלכלה כדי לסייע להבנת מערכות כלכליות מורכבות.

ארסני בן ה-74 הוא אזרח אמריקאי שלימד בברקלי מאז שנת 1964 ועד לפרישתו לפני ארבע שנים. הוא צוין על ידי האקדמיה על כך שהראה כיצד ניתן לנתח משחקים עם מידע מוגבל ובנוסף "לתרומות משמעותיות ליסודות כלכלת רווחה".

ארסני אמר בראיון שכתוצאה מעבודתו ושל אחרים, "ניתן להבין טוב יותר את הבעיות שיש לאנשים בחיים. בסופו של דבר זה יעלה את רמת חיינו כיוון שנהיה מסוגלים להחליט החלטות טובות יותר."

כאשר נשאל באם הוא חושב שהפרס איחר במעט, השיב הארסנאיי, "באופן טבעי לוקח זמן לתפוס במלואו את חשיבותו של משהו. מישהו אמר לי כבר לפני שנים שיום אחד אקבל את הפרס".

סלטן, שכתב יחד עם הארסנאיי ספר על "עמדת נאש", ויישם אותה לניתוח תחרויות, אמר אתמול, "תאוריית משחק מתעסקת בשיתוף פעולה בסכסוך. משחק הוא בדיוק מודל של מצב כזה, מודל מאתמאטי."

ניתוח המודל מעניק "הבנה של אופי משחקים כאלו. אתה מבין טוב יותר מדוע אנשים עושים דברים מסויימים במצבים מסויימים. קל יותר כך להבין מערכות יחסים אסטרטגיות."

פרס נובל לכלכלה הוא היחיד שלא יוסד על ידי אלפרד נובל, אלא על ידי הבנק השבדי המרכזי ב-1969 כדי להכיר בחשיבותו הגוברת של התחום.

האמריקאים בדרך כלל שולטים בתחום. 21 מ-34 הזוכים היו אמריקאים, ושליש מאלו עבדו באוניברסיטת שיקגו.

הזוכים בשנה שעברה קיבלו את הפרס על כך שהסבירו כיצד כלכלות מתפתחות ומוסדות משתנים.

פרס נובל לכלכלה הוא השני משמונה פרסים. שלשום שני אמריקאים, אלפרד גילמן ומרטין רודבאל, זכו בפרס לרפואה עבור תגליתם כיצד תאים מקבלים הוראות ומאבדים שליטה במחלות כמו סוכרת וכולרה.

פרסי נובל לפיסיקה וכימיה יוענקו היום.

ספרות

שמו של הזוכה בפרס נובל לספרות יפורסם מחר, מסרה אתמול האקדמיה השבדית למדעי הרוח.

האקדמיה ציינה כי ההודעה על הפרס הספרותי היוקרתי, שהוענק אשתקד לסופר האמריקאי טוני מוריסון, תימסר מחר בצהריים.

אחד המועמדים הרציניים לפרס הוא המשורר, המחזאי והסופר הבלגי הפלמי הוגו קלאוס, מציינים מומחים סבורים, אם כי האקדמיה בסטוקהולם ידועה בשל הפתעות שהיא מספקת מדי שנה.

קלאוס הופיע ברשימת המועמדים בעבר לצד הצ'כי מילאן קונדרה, הסופר והמחזאי האלבני אסמעיל קאדארה והמשורר האירי שיאמוס היני.

האירופי האחרון שקיבל את הפרס היוקרתי היה הכותב הספרדי קאמילו חוסה סלה, ב-1989.

הלימודים הושעו באוניברסיטת ביירות לאחר מהומות סטודנטים

ביירות (א.פ.) – הלימודים הושעו אתמול באוניברסיטה האמריקאית בביירות לאחר התנגשויות בין המשטרה לסטודנטים המוחים על העלאת שכר הלימוד.

האוניברסיטה סרבה להגיב על התנגשויות האלימות שלשום או על מועד חידוש הלימודים.

המשטרה מסרה כי אנשים שאינם סטודנטים שבשו את ישיבת המחאה במשרדי ההרשמה כמחאה על ההתייקרות בכך 10 אחוז בשכר הלימוד.

המשטרה גם מסרה כי הקהל החל לזרוק בקבוקים ואבנים ומספר שוטרים נפצעו קלות. על פי דווחי העיתונות, קרוב ל-40 סטודנטים נפגעו בהפגנה.

אתמול עמדות שוטרים חמושים התעבבו בשערי האוניברסיטה למנוע אלימות נוספת בעוד הסטודנטים קיימו אסיפה מחאה נוספת בתוך הקמפוס.

"המשטרה הקיפה אותנו", מסר אחד הסטודנטים, ג'אמאל ואקים, בנו של ידידו הפוליטי של ראש ממשלת לבנון. ואקים קרא לפרלמנט הלבנוני להקים ועדת חקירה לבדיקת המהומות.

350 נערים יהודים וערבים היוו סמל אנושי ל"שנת התיירות והשלום"

מאת אורי שרון

יונת השלום שורה במגן-דוד ענקי, שנבחרה כסמלה של "שנת תיירות השלום" בסיסמה "ישראל אומרת שלום לתייר", היתה אתמול לסמל אנושי שהיוו 350 בני נוער יהודים וערבים מיישובי המועצה האזורית חוף הכרמל והגליל במועדון הצניחה החופשית ליד הבונים. הסמל נבחר מבין שישה סמלים שהשתתפו בתחרות שהכריז משרד התיירות.

מאות הנערים היו לבושים בצבעי כחול לבן ונופפו בכובעיהם, כאשר מסוק חג מעל ראשיהם וצילם אותם לתוכנית הטלוויזיה "שישי חי". 50 נערים נוספים היוו את שם התוכנית בעוד מנחת התוכנית, מירב מיכאלי, מרחפת במרומים כשהיא מחוברת ברצועות עבות אל הצנחן אלעד רוזנברג מגבעתיים.

הם ניתקו עצמם ממטוס ה"הוילנדר", שחג בגובה של 3,700 מטר, נפלו נפילה חופשית במשך כ-50 שניות ופתחו את מצנחיהם. בהגיעם בשלום אל הקרקע הריעו בני הנוער לכבודם.

מיכאלי שלפה מבין 151,888 הגלויות שהשתתפו בתחרות לבחירת הסמל את עשר הגלויות ששולחיהן יזכו בפרסים.

היה זה האירוע הראשון בסדרת אירועים שיפיק משרד התיירות ב"שנת תיירות השלום" שעליה הכריזה הממשלה. השתתפו בו המועצה האזורית חוף הכרמל ועמותת התיירות "כרמלים".

בני נוער יהודים וערבים צונחים במבנה המצניחה באירוע "שנת תיירות השלום" בחוף הכרמל. (צילום: חנוך גרייבר/ ישראל סאן)

שני נערים חשודים בגניבת קטנועים

מאת אורי שרון

נער בן 18 מחיפה ונער בן 14 מנשר נעצרו על-ידי מחלק הנוער של משטרת מרחב חיפה כחשודים בגניבת קטנועים.

הפרשה נחשפה שלשום באקראי כאשר שוטר לשכת התנועה במשטרת חיפה עצר את הנער בן ה-18, שרכב בקלנוע באזור התעשייה של העיר, לבדיקת רישיונותיו. התברר שהנער לא היה מצויד ברישיון נהיגה ובתעודות ביטוח. בדיקה נוספת העלתה, כי הקלנוע שעליו רכב נגנב מתושבת חיפה. הנער נעצר לחקירה ובעקבות מעצרו נעצר אתמול חברו, תלמיד בן 14, שהיה על-פי החשד "הרוח החיה" בין השניים.

הנערים הועברו לטיפולו של מחלק הנוער ובחקירתם הודו, כי בשנה האחרונה גנבו חמישה אופנועים, קטנועים וקלנועים. נבדקים חשדות למעורבותם בגניבת כלי רכב נוספים.

בן ה-18 שוחרר בערבות והמשטרה תחליט היום מה ייעשה בצעיר יותר.

דו"ח ועדת הסתדרות המורים:

"משרד החינוך ממשיך לפגוע בחטיבות הביניים ע"י משאבים לא מספיקים"

מאת יעל פישביין

ועדה מיוחדת שהוקמה על ידי הסתדרות המורים לבדיקת שיטת התיקצוב החדשה של חטיבות הביניים, הגישה אתמול דו"ח לשר החינוך אמנון רובינשטיין ולמנכ"ל משרד החינוך ד"ר שמשון שושני.

מהדו"ח עולה, שמשרד החינוך מוסיף להכשיל ולפגוע בחטיבות הביניים ובמדיניות האינטגרציה על ידי הקצאת משאבים לא מספיקים. בפועל שעות הלימוד שמקצה משרד החינוך לחטיבות הביניים אינה עונה על הצרכים, מכסת השעות מספיקה בקושי ללימוד המקצועות הכלולים בתוכנית הלימודים המחייבת, ולא ניתן לאייש באמצעותה תקני תפקיד חיוניים כגון ייעוץ, יישום אמצעי הוראה חדשים, הגברת החינוך המדעי-טכנולוגי, הגברת השימוש במחשב וכו'.

עוד עולה מהדו"ח, ששיטת חישוב תקן השעות החדשה מעודדת את הנהלות חטיבות הביניים לדחוס יותר תלמידים בכיתות. לפי השיטה החדשה, מקבל בית הספר תקציב לפי מספר התלמידים ולא לפי מספר הכיתות, וכתוצאה מכך ככל שמספר התלמידים לכיתה גדול יותר – בית הספר "מרוויח" יותר כסף. מחברי הדו"ח מזהירים, כי בשיטה כזאת טמונה סכנה להחמרת תנאי הלימוד בחטיבות הביניים, שכבר היום ב-50 אחוז מהן מספר התלמידים נע בין 35 ל-40 לכיתה.

רב רונן, יו"ר החטיבה העל-יסודית בהסתדרות המורים, שהשתתף בהכנת הדו"ח, מבקר את שיטת התיקצוב החדשה של משרד החינוך וטוען כי היא "אינה עונה על צרכי הוראת המקצועות, שכן תקצוב הנעשה על פי מספר התלמידים גורם למחסור בשעות לימוד. גרוע מכך הוא, ששיטה זו מעודדת איכלוס יתר של תלמידים בכיתות".

יש לציין כי הדו"ח הוגש לחטיבות הביניים של הסתדרות המורים מהווה המשך לדו"ח מבקרת המדינה על חטיבות הביניים, שקבעה כי משרד החינוך הכשיל את ביצוע מדיניות האינטגרציה על ידי הקצאת משאבים בלתי מספקת לחטיבות הביניים. מתברר כי למרות פער הזמן של כשנתיים בין שני הדו"חות, ולמרות הצהרת משרד החינוך בתשובה לדו"ח מבקרת המדינה כי בכוונתו לחזק את חטיבות הביניים – בפועל לא השתנתה מדיניות התקצוב, ואפילו החמירה.

...כדי לתקן את המצב מציעה ועדת הסתדרות המורים שורה של תיקונים בשיטת הקצאת המשאבים. בין היתר היא ממליצה על תוספת של 21 שעות לכל כיתה בחטיבות הביניים ועל הנהגת תקנה מחייבת חדשה, לפיה יילמדו מקצועות הבסיס – לשון, מתימטיקה ואנגלית – בחטיבות הביניים בקבוצות קטנות של 20 תלמידים.

בנוסף ממליצה הוועדה להקצות שתי שעות שבועיות לכל כיתה לפעילויות חברה ולעגן תפקידים שונים כגון ייעוץ, ריכוז שכבה, חינוך חברתי, הדרכה פדגוגית, ריכוז מקצוע והערכה בית ספרית בתקן השעות הבסיסי.

עלייה בתחלואה בסרטן השד ובשיעור ההישרדות מהמחלה בקרב הנשים בישראל

מאת עזרא חן

מחלת סרטן השד נמצאת כעת בעלייה מתמיד של 1.6 אחוזים בשנה בקרב הנשים בישראל. בשנים 87' עד 91' (השנה האחרונה שלגביה יש נתונים) אובחנו בכל שנה בממוצע כ-1,650 נשים ו-22 גברים חולים בסרטן השד ומדי שנה מתים כ-600 נשים ושבעה גברים ממחלה זו.

נתונים אלה נמסרו אתמול במסיבת עיתונאים בתל-אביב לרגל מבצע ההתרמה השנתי של האגודה למלחמה בסרטן, "הקש בדלת", שיתקיים ביום שלישי הבא. יו"ר האגודה למלחמה בסרטן, פרופ' אריה דורסט, ומנהל המרכז לרישום סרטן בישראל, ד"ר חווה איסקוביץ, מסרו, כי שיעור ההישרדות מהמחלה למשך חמש שנים ממועד אבחונה עלה מ-67 אחוז בשנות ה-60 ל-77 אחוז בסוף שנות ה-80.

אחת מתוך עשר נשים יהודיות בישראל, אחת מתוך 45 נשים שאינן יהודיות ואחד מתוך 850 גברים יחלו בסרטן השד. הגיל הממוצע בעת אבחנת המחלה הוא 55 אצל נשים ו-65 אצל גברים. 30 אחוז מהנשים המאובחנות כחולות סרטן הן מתחת לגיל 50 ו-53 אחוז מהמאובחנות הן מעל גיל 65.

עוד נמסר, כי רק כ-25 אחוז מהנשים בישראל בגילים 50 עד 74 – טווח הגילים המומלץ לעריכת בדיקת ממוגרפיה לאבחון מוקדם של סרטן השד – נוהגות להיבדק אחת לשנה, כנדרש, אף שבדיקה זו נעשית ללא תשלום על-ידי כל קופות החולים.

נשיא חברת אלביט, עמנואל גיל, העומד השנה בראש מבצע "הקש בדלת", קרא לציבור לתרום בעין יפה. האגודה למלחמה בסרטן מקווה לגייס השנה כ-10 מיליון שקל לקידום המאבק במחלות הסרטן.

מהירות הנסיעה בכביש החוף חיפה-ת"א תועלה לאחר שימולאו כמה תנאים

בשני הכבישים האחרים כבר הועלתה

מאת אורי שרון

שר התחבורה, ישראל קיסר, הודיע, כי מהירות הנסיעה בקטע מכביש החוף חיפה-תל-אביב תועלה ל-100 קמ"ש לתקופת ניסיון, לאחר שימולאו כמה תנאים.

בהשיבו לשאלתו של ח"כ אליעזר זנדברג, מתי תועלה המהירות בכביש זה, לאחר שנמסר שהוא יועלה במתכונת '94, השיב השר, כי "ועדת לבנה" שבדקה את הנושא אכן המליצה להעלות את מהירות הנסיעה ל-100 קמ"ש בשלושה כבישים: תל-אביב-ירושלים, תל-אביב- אשדוד ובקטע מכביש חיפה-תל-אביב. בהמלצת הוועדה היו כמה תנאים להעלאת המהירות: שרמתו הבטיחותית של הכביש תהיה גבוהה, שהמשטרה תתגבר את אכיפת המהירות המירבית ושהיתר להגביר את המהירות יהיה לתקופת ניסיון שבמהלכה ניתן יהיה לבדוק את השפעות הצעד לחיוב ולשלילה.

קיסר ציין, כי לאחר שימולאו תנאים אלה ניתן יהיה להעלות את המהירות בחלק מכביש חיפה-תל-אביב, כמו בשני הכבישים המהירים האחרים. בינתיים נבחנות השלכות העלאת המהירות באותם שני כבישים.

לאחר 22 שנה

תושבת הגדה הנשואה לתושב אום אל פחם קיבלה אישור לישיבת קבע

מאת מוחמד חליליה

לאחר 22 שנה נענתה בקשתו של מוסטפא אגיס מחמיד מאום אל פחם להעניק לאשתו אישור לישיבת קבע בישראל. האישור ניתן בעקבות פנייתו של יוסף ג'בארין, רכז השטחים באגודה לזכויות האזרח בישראל, לראש מינהל האוכלוסין במשרד הפנים, דוד אפרתי.

מוסטפא מחמיד נשא את גליה עראבי חמדאן ממחנה הפליטים נור-שמס שליד טול-כרם לאשה לפני 22 שנה. מאז נולדו להם שמונה ילדים שכולם רשומים במרשם האוכלוסין הישראלי. כל בקשותיו של מחמיד ממשרד הפנים לקבל אשרה לישיבת קבע בישראל לאשתו נדחו ללא הנמקה.

לפני שנה פנה מחמיד לאגודה לזכויות האזרח בישראל. נציג האגודה, יוסף ג'בארין, טען במכתבו לדוד אפרתי, כי עמדת משרד הפנים אינה סבירה. הוא ציין, כי בימים אלה, כאשר הסגר המתמשך על השטחים מונע חיי משפחה תקינים, יש חשיבות מיוחדת להיענות לבקשה. לדבריו, עונה מקרה זה על התנאי של משרד הפנים לאיחוד משפחות של אזרחים ערבים, שלפיו יינתן אישור בכל מקרה שאין בו כדי לפגוע בביטחון המדינה, שלום הציבור ובריאות הציבור.

לאחר תזכורות חוזרות ונשנות למשרד הפנים הודיע המשרד לאחרונה כי הבקשה אושרה וכי גליה מחמיד תקבל רישיון לישיבת קבע בישראל.

מד"א: בדיקת השריפה בבנק לאומי – לא היתה מקצועית

מאת עזרא חן

בתגובה לדו"ח הוועדה שחקרה את השריפה בבניין בנק לאומי בתל-אביב לפני כשלושה שבועות, אמר אתמול דובר מד"א כי "מגמת ההכפשה של שירותי מד"א באה לערפל את מימדי הכשל שהיה באותו אירוע".

הדובר הדגיש, כי הוועדה אמנם אישרה שצוותי מד"א הוזעקו באיחור רב, ולכן גם הגיעו באיחור, "אך באיחור זה ראוי היה לחפש את האשם במוציקים, ולא במד"א, שהספיק לתת טיפול רפואי טוב לכל נפגע בשטח".

עוד אמר דובר מד"א, כי "לוועדה שבדקה את הנושא לא היתה הסמכות המקצועית, ובאופי הרכבה גם לא את הידע הרפואי, לקבוע את רמת הטיפול שניתן על-ידי צוותי מד"א. יהודה מזוז, בפני הוועדה לא הופיע כל נציג מוסמך מטעם מד"א, ולא נמסרה לוועדה עדות כלשהי של אנשי מד"א, שעשויה היתה להתייחס לתחום הרפואי ולטיפול שניתן באירוע".

הוא הוסיף כי "תמוה ביותר שחברי הוועדה נטלו על עצמם את האחריות המוסרית לקבוע דברים שלא היו במסגרת סמכותם ומיומנותם, ומתוך ממצאי הוועדה הנוגעים למד"א, עולה הרושם החד-משמעי של העדר אובייקטיביות".

הוועדה שחקרה את השריפה מונתה על ידי שר הפנים ומקיד שממלא בעת ראש הממשלה. בראשה עמד תא"ל (מיל') צבי אזיק וחבריה היו מפקד שירותי כבאות והצלה ברמת-גן, טפסר אהרון גודינר, ומהנדס הבטיחות שמואל נתנאל. כזכור, בשריפה נהרגה עובדת הבנק ונפצעו 12 איש.

מאיימים להשבית משק הדלק בצפון אם ייפגעו עובדי "פז"

מאת אורי שרון

ועדי העובדים במשק הדלק באיזור חיפה הודיעו אתמול שלא יהססו להשבית את משק הדלק בצפון, אם הנהלת חברת "פז" תפגע בעובדיה.

יגאל כהן, יו"ר האגף לאיגוד מקצועי בהסתדרות במרחב חיפה, זימן את חברי הוועדים לפגישה דחופה, בה ביקשם לגלות סולידריות עם עובדי "פז". זאת לאחר שהנהלת החברה הודיעה שבכוונתה להודיע עם העובדים על הסכם עבודה חדש (על פי עקרונות שאותם סירבה לגלות בפומבי) ואם הוא לא ייחתם - יוחלפו העובדים באחרים, שיחתמו עם ההנהלה על חוזים אישיים.

כהן ביקש מוועדי העובדים ב"סונול", ב"פז" ב"דלק" ובבתי הזיקוק לנפט בחיפה, שיתלכדו על קו פעולה משותף, להמשך המאבק המקצועי למען עתידם של עובדי "פז".

"היום אלה עובדי "פז", מחר כל אחד מכם עלול ליפול קורבן לשרירות לבה של ההנהלה", הזהיר יו"ר האגף. ועדי העובדים הודיעו לכהן, שהם תואמים בעמדה את הנציגה בעמיתיהם, וכי בכוונתם לעזור במאבקם. לפיכך, יקימו חברי הוועדים צוות פעולה שיתאם עם ההסתדרות במרחב חיפה תוכנית פעולה.

עובדי "פז" עומדים לקיים אסיפת הסברה, אליה יוזמנו יו"ר האגף לאיגוד מקצועי בהסתדרות במרחב חיפה, וכן יו"ר המרחב, ברוך זליג.

ב"פז" בחיפה עובדים 210 אנשים.

לחברתנו רחל לוי

אתך באבלך הכבד במות אחותך

רבקה ז"ל

ההסתדרות במרחב ת"א-יפו
וחבר העובדים

אבלים על מותו בטרם עת של חברנו

יעקב אוניקובסקי ז"ל

המזכיר הכללי של הסתדרות האקדמאים במדעי החברה והרוח (המח"ר)
ומשתתפים בצער המשפחה.

הוועד הפועל של ההסתדרות
וחבר עובדיו

בית נעמת משתתף בצערה של משפחת אוניקובסקי
על מותו בטרם עת של חברנו

יעקב אוניקובסקי ז"ל

עפרה פרידמן
יו"ר נעמת

קרן הגימלאות המרכזית של עובדי ההסתדרות בע"מ

למשפחת אוניקובסקי

משתתפים באבלכם הכבד על פטירתו בטרם עת של יקירכם

יעקב ז"ל

מנכ"ל הסתדרות האקדמאים במח"ר
ומביעים תנחומים למשפחה

שלום תרעמי
מנכ"ל קרן גימלאות מרכזית
ההנהלה והעובדים

העבודה

למשפחת אוניקובסקי
אתכם באבלכם הכבד במות יקירכם

יעקב ז"ל

חבר מרכז המפלגה ומזכיר ארצי של האקדמאים במדעי החברה והרוח בהסתדרות.

יצחק רבין — ראש הממשלה ויו"ר המפלגה
נסים זוילי — מזכ"ל המפלגה

לחברנו יעקב מן

איתך באבלך במות

אמך ז"ל

בנק הפועלים בע"מ
סניף שלומציון

هكذا من الاصل

מניה	שער		מחזור	שינוי	שינוי ב%	הצע/ביקוש
זית	368		4.9	-1	-0.3	-1129
זית אפו	130		5822	-12	+10.6	+20463
סוריקדרית	254	קב		+23	+10	+6000
סוראיביב	2016		3009	+10	+0.5	+2669
יהודה	2089	בה	728	+117	+6	-772
ילך	512	שב				-207
לבלב	2061	בה	170	+17	+1	+30024
לידר	1090		6049	+23	+2.8	+12157
לידר אפו	852	בה	8319	+2	+0.3	+7647
ליטר	753		4332	+5	+1.1	+5377
לידר אפ ב	932	בה	5350	+54	+20.2	+41408
לידר אפ 3	321	בה	7313	+2	+2.2	+19123
מירב	117	בה	18066		+0.8	-20368
מירב אפו	63	תב	15288		-10.3	-62457
מירב אפו2	6		16066		+0.6	+213825
מירב אג א	79		121800	+1	-1	+25502
מספיס	145		17771			-3740
מרכזות ניע	536		6973			-6047
מרכזית אפו	395	בה	4740	-4	-1.1	-272

מניה	שער		מחזור	שינוי	שינוי ב%	הצע/ביקוש
דיבידנד נכס						
גבעות יהש	7		388110			-49328
דלק נפט	2494		452			-452
דלק קד יהש	8		1285217			-221125
דלק קד אפו	1	מב				-11615532
חכל אפו ה	1		970520			-964293
לפידות יהש	17		669290			
לפידות אפו	6		134923		-4.8	-510708
מודיעין יהש	10	בה	227593		-2	-753566
מודיעין אפו	4	בה	150184		-11.1	-358145
מודיעין מלוש	30		153313			-120313
מרדין אפו	6		69483	-1	-17.6	-246230
נכסית הפיתוח	36		297260			-223314
נפטאורייטאפו	14		234365		+3.6	+221011
רציף יהש	3		518252		+2.6	+2560900
שדות יהש	9		1849444			
שדות אפו	1	תב			-28.6	-483069

משתנים נכון ליום 11.10.94

שם מניה	שער נק.	שינוי נק.	ש. אחוז	ע.צ.	ה.ב.
קרדן השק 5	468	0	0.00	1200.00	5623.00
אגן	4096	10	-0.02	1080.00	44480.00
מן נפט 5	6251	92	1.15	20.00	1268.80
מבטח שמיר	1111	14	1.12	1440.00	16081.20
מלל	470	0	0.00	0.00	0.00
סלינר 5	898	11	1.12	900.00	7983.00
עזרא	3682	-9	-0.02	-1225.00	-45873.25
משוב	457	9	2.20	3500.00	15935.00
סולת	6084	75	1.12	0.00	0.00
פרקלאס	2383	41	1.17	180.00	4267.80
בללכלת ים	1242	12	1.10	4080.00	50673.60
בולס שיש	238	0	0.00	4400.00	10439.00
פתידון	1165	25	2.28	12000.00	13952.00
קחי אשראי	172	4	2.25	4960.00	85668.00
כלל ביטוח	1369	-10	-0.07	-2520.00	-34520.40
מבני תעשיה	407	0	0.00	16600.00	66456.00
בזק	511	-3	-0.05	-15600.00	-80298.00
ישרוסקי יהש	115	0.1	0.07	1995000.00	230181.00
אקרשטין	558	0	0.00	2100.00	11742.00
כמן	869	-17	-1.12	-3400.00	-29790.00
חל	125	0	0.00	112080.00	13984.00
אבנק יהש	35.5	-0.6	-1.17	-57000.00	-20331.00
רב בריח	1593	8	0.05	2970.00	47373.30
תעו	702	-41	-5.55	-400.00	-2736.00
פרמולה	1193	0	0.00	1900.00	22760.00
ארנות	652	3	0.05	3400.00	22306.00
אבגי יהש	8.5	0.2	1.27	72000.00	6216.00
פריות	491	6	0.02	600.00	2952.00
ביל	239	2	1.10	81200.00	194922.00
כיתן	1056	2	0.02	5040.00	53125.20
[illegible]	1764	[illegible]	[illegible]	3060.00	53933.40
[illegible]	1557	[illegible]	-2.30	-3000.00	-46966.00
[illegible]	2198	[illegible]	-0.05	-320.00	-6769.60
[illegible]	725	[illegible]	0.00	1280.00	3450.00
[illegible]	2384	[illegible]	0.00	1350.00	31782.50
גביש	1527	59	4.40	4720.00	71828.00
שקם	1995	15	0.07	5250.00	10436.25
הבינלאומי 1	24119	180	0.07	84.00	20261.06
הבינלאומי 5	22819	502	2.22	0.00	0.00
הכשרת ישוב	1280	-13	-1.10	-2280.00	-29350.80
קרור	2119	-5	-0.02	-60.00	-1242.60
טבע	82322	-4814	-3.55	-2354.00	-195977924
ים המלח	1216	15	1.12	1200.00	14484.00
נייר חדרה	13983	35	0.07	192.00	26809.56
דלק	8007	0	0.00	460.00	37056.20
דסקונט השק	22152	-228	-1.10	-448.00	-99644.72
מצות	583	1	0.02	800.00	4696.00
סיבון ייל	613	3	-0.08	0.00	0.00
כור	22707	-198	-0.05	-1402.50	-318478.50
סנולים	415	-3	-0.02	-27500.00	-114155.00
ספנות רב	178601	-307	-0.05	-39.20	-6997567
טהדרין	16045	202	1.12	10.00	1602.20
פרינן	12442	-126	-1.10	-96.00	-1175976
כבלים	1739	38	2.22	1000.00	1727600
אלקו	9101	68	0.02	192.00	1745360
מעלים השק	3691	-22	-0.02	-720.00	-6268875
נכסים בנין	23002	-232	-1.10	-168.00	-3864168
אורטץ	8344	-186	-1.12	-142.80	-1347624
גמר	1578	-4	-0.02	-320.00	-5011.20
בללסחר 1	1047	3	0.02	4650.00	48663.00
אורים	4125	21	0.05	760.00	31528.00
כללישראל 1	3692	-22	-0.02	-738.00	-8416712
אזידי אגו	1080	-3	-0.02	-7950.00	-56190.00
עלית 5	1509	0	0.00	2500.00	37517.00
אלרון	9010	-160	-1.17	-1005.00	-9071145
תפזו	1097	22	2.20	5400.00	59258.00
פלקנה ב	436	-2	-0.05	0.00	8.00
פספרט	1813	25	1.15	10500.00	19092.50
פסוכימיים	1196	18	1.15	11340.00	136400.20
סיבי	42005	-426	-1.10	-101.50	-42675.89
אלבים	21995	-392	-1.17	-679.00	-149428.37
אהרן	367	5	1.15	2400.00	8780.00
טסגות בנק	2415	-88	-3.35	-900.00	-21870.00
שופרסל	5170	-36	-0.05	-1750.00	-9097875
אדרים פסת	60585	0	0.00	265.00	160425.15
מקר	12163	120	1.10	120.00	14595.60
תאוש 5	362	10	1.27	5400.00	19476.00
טנכר	1495	4	0.02	360.00	5299.20
כלסוסקורנה	30980	-156	-0.05	-522.00	-16135259
כלן פיננה	663	13	2.20	3000.00	19899.00
דסבאר 5	2167	3	1.17	1260.00	27298.60
ברבית אב	116	-0.3	-0.02	-28800.00	-33406.00
שקם ברקין 4	1275	-0.5	-0.05	-33600.00	-42864.00
יבנאל אב	935	15	1.15	19500.00	18232.50
טבע אפו	457	-23	-4.47	-15000.00	-68772.00

אזהרה לקוראים

מערכת "דבר" עושה כמיטב יכולתה לבדוק ולעבור תוך זמן קצר את נתוני הבורסה הבאים לידיעת הקורא.

כל שינוי בנתונים המתפרסמים לאחר בדיקה ואימות כל החלטה על ידי המשתמש בנתון נעשית על אחריותו. אין המערכת אחראית במקרה של טעות בנתונים.

אין בפרסום הנתונים משום המלצה או חוות דעת למשקיע. יש להתייעץ עם יועצי השקעות.

נמסר ע"י מבט לכלכלה ולחברה

שוקי ההון בעולם / ביל בספי

עלייה גדולה מאוד בביקוש למניות אמריקאיות

עלייה גדולה מאוד היתה אתמול בביקוש למניות אמריקאיות. בשעות הצהריים של המסחר עלה מדד הדאו ג'ונס ל־3,868.76 נקודות, עלייה תוך יומית של 47.44 נקודות. הסיבה העיקרית לעלייה המשמעותית בביקוש לניירות ערך אמריקאיים היה משום ההודעה על העלייה התלולה ברווחים של החברות האמריקאיות הנסחרות בבורסה ברבעון השני של השנה הקלנדרית.

למרות העלייה הגדולה בביקוש למניות אמריקאיות, הביקוש למניות הישראליות הנסחרות בניו יורק לא היה שפיר. ערכן ירד בשל הלחצים שחלו במהלך המחצית הראשונה של היום. מדד המניות הישראליות בשעות הצהריים של המסחר נסגר על 113.59 נקודות, ירידה יומית של 0.88 נקודות.

בבורסות החשובות האחרות היו ביקושים טובים, כנראה גם בזכות מגמות סבירות של משקיעים אשר חיפשו מציאות. ביקושים טובים היו בגרמניה, בצרפת, איטליה ובריטניה. במזרח הרחוק היה הביקוש למניות מתון יותר.

בעקבות הביקושים הללו עלה מדד הדקס בפרנקפורט ל־2,024.79 נקודות, עלייה של 64.20 נקודות, ואילו מדד הניקי בטוקיו עלה ל־19,821.40 נקודות.

בשוקי המטבע היו אתמול ביקושים קלים לדולרים, וזאת בעקבות הרווחים שחלו אתמול. יש סוחרים שמסבירים את העלייה בביקוש למניות כתגובת השוק לירידות השערים הגדולות שחלו במהלך המסחר שלשום, ואחרים טוענים שהביקוש לדולר עלה משום ששערו של המטבע האמריקאי ירד לשפל עמוק מדי. שלב ירידות השערים הסתיים ומתחיל שלב העליות.

בעקבות הביקוש לדולרים אתמול עלה ערכו של הדולר לשיא יומי של 1.5498 מארק, 1.2922 פר"ש, 100.70 יין, 5.3025 פר"צ ואילו הלירה שטרלינג ירדה ל־1.5866 דולר.

בשוקי הקומודיטיס חזרו השווקים למתכונתם הרגילה. המסחר בשוק הנפט רגוע גם בשוק המתכות היקרות אין תכונה מיוחדת.

"נקווה שהיעדרות מצרים אינה סימן לבאות"

מאת הדס נייפמן

פרופ' שמעון שטרית, שר הכלכלה והתכנון, הביע את צערו על כך שמצרים ביטלה את השתתפותה בתערוכת הפלסטיקה הבינלאומית הנערכת בגני התערוכה.

בכנס משתתפי התערוכה הביע השר שטרית את תקוותו, כי היעדרותה של מצרים אינה מעידה על מידת נכונותם של המצרים לשיתוף פעולה כלכלי עם ישראל, בעיקר לאור ביקורה המוצלח של משלחת העסקיינים מצריים בארץ לפני זמן קצר. שר הכלכלה אמר כי היקף הסחר הקיים עם מצרים – כ־10 מיליון דולר בשנה – הינו דל, והוסיף כי אינו צופה מהפך בעניין זה.

שמעון שטרית, שר הכלכלה והתכנון, ביקר בתערוכת פלסטיק והצטלם עם "אשה חמה" – דמות אשה עשויה פלסטיק מלאה גושי חימום, המוצגת בתערוכה. (צילום: אילן אוסנדרייבר/ישראל כהן)

התבדו התחזיות על היציף של תוצרת ירקות מן האוטונומיה

מאת דן הלוי

בניגוד לציפיות המוקדמות, כתום חודש בערך מאז התיר משרד החקלאות כניסת תוצרת ירקות מן האוטונומיה לא הוצף השוק הישראלי בסחורות אלה. כך עולה מהודעת משרד החקלאות על השלמת הדיון עם משרד האוצר על פיצוי לחקלאים הישראלים.

עם זאת, על פי הערכת גורמים בענף, בתוך חודש תגדל הכמות באופן משמעותי, שייתכן ותביא לירידת מחירים. תוכנית הפיצויים שסוכמה בימים אלה בין האוצר למשרד החקלאות, היא בהיקף כספי של כ־250 מיליון ש"ח לארבע שנים, וכוללת תשלום של 20 אחוז מתוצאות הייצור לחקלאים בחמישה גידולים רגישים: עגבניות, מלפפונים, חצילים, קישואים ובטטות; רכישת מכסות יצור של תפוחי אדמה, גזר ובצל ע"י המדינה, ומתן סיוע להסבת חקלאים לגידולים המיועדים ליצוא.

התוכנית לפיצוי מגדלי הירקות בשל האוטונומיה נועדה להבטיח את החקלאים מפני ירידת מחירים עם פתיחת הגבולות בין ישראל האוטונומיה. בהסתמך על הבטחת משרד האוצר לפיצויים, פתח משרד החקלאות בחודש אוגוסט את הגבולות למעבר של תוצרת, אולם בניגוד לתחזיות, לא היתה כניסה של כמות גדולה של תוצרת חקלאית, ולא היתה ירידה במחירים.

שר החקלאות קיבל את דרישת משרד האוצר להגביל את מתן הפיצויים במקרה של עלייה מחירים. זאת, כדי למנוע רווח מופרז של חקלאים. על פי הסיכום, במידה שרמת המחירים תהיה גבוהה בלמעלה מ־50 אחוז מסך הוצאות הייצור של החקלאי, לא ישולם כל פיצוי.

בהסכם נקבע, שבמידה שיחולו שינויים פוליטיים וכניסת התוצרת החקלאית תיאסר, לא יופסק תשלום הפיצויים. בשל הגבלה זו, לא תופעל תוכנית הפיצויים בשלב זה, אף שהיתה אמורה להיכנס לתוקף בתחילת חודש ספטמבר, וזאת, בשל רמת המחירים הגבוהה של הירקות. עם זאת, סעיף רכישת המכסות יופעל כבר בחודש נובמבר.

תוצרת חקלאית מרצועת עזה באמצעות אגרקסקו

מאת כתבנו הכלכלי

מסיבת עיתונאים מכונסת היום במשרד החקלאות לרגל הסכם, שאליו הגיעו ארגוני החקלאים ברצועת עזה וחברת אגרקסקו, לייצוא תוצרת חקלאית מרצועת עזה לאירופה באמצעות אגרקסקו. בשלב הראשון מדובר ביצוא של תות שדה, שהוא אחד מענפי הגידול המרכזיים ברצועת עזה.

על פי ההסכם, ייצאו החקלאים באוטונומיה 80 אחוז מתוצרת ישירות באמצעות אגרקסקו, תוך שימוש בשם המותג הישראלי "כרמל", ואילו 20 אחוז מהתוצרת ייצאו חקלאי הרצועה תחת שם מותג עצמאי, כשיהיה באפשרותם להשתמש בצינורות השיווק של אגרקסקו, אם יבחרו בכך.

החלטת ארגוני החקלאים ברצועת עזה לייצא באמצעות אגרקסקו התקבלה, בעקבות ניסיון מוצלח שהיה לכמה חקלאים ברצועה, שייצאו באמצעות אגרקסקו בשנים הקודמות.

במסיבת העיתונאים, המתקיימת בלשכת השר בקריה בתל אביב, מוצגים עיקרי ההסכם והאפשרויות לשיתוף פעולה בתחום היצוא החקלאי בעתיד.

המועצה המקומית רכסים נתבעת לשלם את שכר עובדיה

מאת אורי שרון

הסתדרות הפקידים עומדת להנחות את עובדי המועצה המקומית רכסים לתבוע את המועצה בבית הדין האזורי לעבודה בגין הלנת שכר, ואם הדבר לא יסתייע – לנקוט בצעדים ארגוניים.

לטענת ההסתדרות במרחב חיפה, מזה 10 חודשים ששכר עובדי המועצה אינו משולם להם במועד, וטרם שולם להם שכר ספטמבר.

"לא ייתכן שהעובדים יהיו בני ערובה בוויכוחים שבין מוסדות פלטוניים", אמר יגאל כהן, יו"ר האגף לאיגוד מקצועי בהסתדרות במרחב חיפה, וביקש אתמול את התערבות משרד הפנים בנושא.

בהסתדרות הפקידים דחו את טענת ראש המועצה, משה כחיל, שהפיגור בתשלום השכר נובע בגרעונות שירש מקודמיו בתפקיד. "כיצד ייתכן שבמועצה השרויה במשבר כספי מתקבלים עובדים חדשים? אין ספק שאלה מכבידים על תקציב המועצה", אמר כהן.

קופות הגמל הבנקאיות עדיין בתשואה שלילית מתחילת השנה

מאת כתב דבר

מאזניהן של רוב קופות הגמל הבנקאיות מתחילת השנה עדיין מורה על תשואה ריאלית שלילית, תוך תשואה חיובית שנרשמה בספטמבר. ברשימת קופות הגמל שלהם מציגות הקופות של בנק הבינלאומי את התוצאות הטובות ביותר, ושל המזרחי את התוצאות הגרועות.

לאומי: קופ"ג עוצמה הניבה בספטמבר תשואה של 0.21%: מתחילת השנה הציגה קופ"ג זו תשואה ריאלית של 3.56%–. שיאון רשמה בספטמבר 0.11% ומתחילת השנה – 4.86%–. צור – 29% ו־3.85%–, בהתאמה.

דיסקונט: תמר – תשואה נומינלית של 1.5% בספטמבר ובינואר־ספטמבר 5.7%– ריאלית. גפן – 1.2% ו־5.7%– בהתאמה.

בנק הפועלים: גדיש – 0.2% ריאלית בספטמבר, ומתחילת השנה, 5.7%–, תגמולים – 0.3% ריאלית בספטמבר.

הבינלאומי: קופת המלאכה – 0.51% ריאלית בספטמבר. בינואר, 2.08%–. מיטב – בספטמבר 0.46%, מתחילת השנה 3.8%–.

המזרחי: עתיד – 0.18%– ריאלית בספטמבר, ומינואר 8.47%–. לאור – 0.19%– בספטמבר ומתחילת השנה 8.66%–.

חברת "אבג'ק מזל" ערערה על החלטת הבורסה

מאת הדס נייפמן

חברת אבג'ק מזל, המבצעת קידוחים לגילוי גז טבעי בעמק החולה, ביקשה להשקיע בהקמת מתקן להפיכת הגז שהיא מגלה לחשמל. עלות מתקן כזה היא כחצי מיליון דולר.

הבורסה לניירות ערך החליטה שלא לאפשר לה לגייס כספים מהציבור לצורך הקמת המתקן. החברה ערערה בפני בית המשפט המחוזי בטענה, כי באמצעות הקמת המתקן היא תוכל לשווק את הגז כחשמל, באופן שיגדיל את הכנסותיה ואת הכנסות השותפים – הציבור שיחזיק במניות.

היא הבהירה לבית המשפט כי האסיפה הכללית של בעלי יחידות ההשתתפות של החברה אישרה תיקון בהסכם השותפות לפיו רשאית החברה לשווק את הגז כחשמל.

עוד טענה החברה, כי הבורסה מפרשת באופן צר ובלתי סביר את הוראות תקנונה כך שנוצרה התערבות לא סבירה של הבורסה בשיקוליה העסקיים הניהוליים של אבג'ק. כן נטען, כי ההחלטה פוגעת בהיקף העיסוק ובהיקף הקניין של החברה ושל מחזיקי ההשתתפות בה. עד כה השקיעה החברה כ־20 מיליון ש"ח בקידוחי הגז בעמק החולה.

איגוד הימאים האמריקני ישתף פעולה עם האיגוד בישראל

מאת אורי שרון

איגוד הימאים האמריקני הודיע לאיגוד קציני הים בישראל, שאם האיגוד הישראלי יבקש זאת, ישבית עמיתו האמריקני את אוניות צים בהגיען לארה"ב, לאות סולידריות עם מאבקם של קציני הים הישראלים נגד חברת "צים".

עילת הסיכסוך הפעם היא התנגדות קציני הים בישראל להעסקת עובדים זרים באוניות "צים". אתמול הורה בית הדין האזורי לעבודה בחיפה לעכב, לבקשת איגוד קציני הים, את הפלגתה של "נגבה", בטענה שבעלת האונייה, "צים", החליפה קצין מכונות ישראלי בקצין זר.

מזכיר איגוד קציני הים, מרדכי חבר, ביקש את עזרת ועדי העובדים והנהגת ההסתדרות במרחב חיפה, במאבק זה. לדבריו, האונייה "צים ונציה" עוכבה בשבוע שעבר ל־48 שעות, בגלל שקצין אלחוט ישראלי הוחלף בקצין אלחוט זר, עיכוב שהסב ל"צים" נזק של 300 אלף דולרים.

"צים רבה איתנו על העסקת קצין ישראלי אחד באונייה בעלות של 2,000 דולרים, והפסידה בעיכוב באונייה 300 אלף דולרים", הטעים חבר. לדבריו, עלות העסקתם של ימאים זרים נמוכה יותר מעלות העסקתם של עמיתיהם הישראלים.

מזכיר האיגוד ציין, שהשלכות המאבק הנוכחי בארה"ב עלולות לפגוע קשות ב"צים", העומדת להנפיק את מניותיה בבורסה של ניו יורק.

יגאל כהן, יו"ר האגף לאיגוד מקצועי בהסתדרות במרחב חיפה, אמר שההסתדרות תסייע לקציני הים, אם אלה יפנו אליה רשמית. עם זאת, כהן, שבתפקידו הקודם היה אחד ממזכירי איגוד הימאים הדירוגים, הזהיר את האיגוד שאין לנקוט צעדים מיליטנטיים נגד "צים", אלא להמשיך בהידברות איתה.

טרם קיבלנו את תגובת "צים".

ועדים ועובדים / אפרים דוידי

הסכם לעובדי הרכבת

הסכם קיבוצי לעובדי רכבת ישראל עומד להיחתם היום. בתום שנים של מו"מ שלוו בשביתות וצעדים ארגוניים, הגיעו הצדדים לסיכום. "רשות הנמלים והרכבות", אנשי הוועד, נציגי משרד התחבורה וההסתדרות יהיו בין החותמים על ההסכם.

כך הגיע לקיצו פרק ארוך ביחסי העבודה המעורערים בתוך הרכבת, פרק שהחל לפני שש שנים עם איחוד הרכבת עם רשות הנמלים. מאז דרשו העובדים והוועדים שלהם השוואת תנאי העבודה והשכר של עובדי הרכבת לאלה הנהוגים בנמלים, שהם משופרים יותר.

כוח האיגוד נחלש

מאות עובדי משרד התחבורה קיבלו בימים האחרונים דוח פעילות מפורט מטעם ועד העובדים. הוועד שנבחר במרץ 1992, מוסר דין וחשבון לבוחריו לקראת סיום הקדנציה. זו תופעה ברוכה: ועד שמקפיד על קיום בחירות, ועד שמקפיד על דיווח לכל העובדים וועד שבשנים האחרונות גילה מעורבות גוברת בטיפול בזכויות העובדים.

בדין וחשבון בן חמישה עמודים, החתום על ידי חברי הוועד (מייק לוי, היו"ר, לילי קולניק, משה פלוס, שלמה כהן, אבי קפת, ליאת סמקובסקי ומרדכי מתתיהו), נמסרה גם רשימה ארוכה למדי של תביעות שלא הושגו.

חברי הוועד כותבים לאלה שיבואו במקומם: "אנו רואים בתפקיד הוועד הנבחר בעתיד להתרכז בנקודות הבאות: להיות כלב השמירה בנושא ההתארגנות, ולדאוג ששינויים ארגוניים לא יפגעו בעובדים; קידום עובדים מתוך המערכת; חלוקת רמות הרכב בצורה הוגנת לפי קריטריונים ברורים; הגדלה משמעותית של מקבלי רמות הרכב; המשך הלחץ בנושא התוספת האחודה לעובדי המשרד".

במלים אחרות, הוועד הנבחר יאלץ להמשיך ולטפל באותם הנושאים שהם עתה במחלוקת בין ההנהלה לבין העובדים. עוד נכתב באיגרת הארוכה, כי מנכ"ל הסתדרות עובדי המדינה, מנחם לוין, "מגלה תמיכה בדרישותינו, אך אין זה סוד שבשנים האחרונות נשחק כוחה של ההסתדרות והיא אינה מסוגלת לתמוך בנו כפי שהיינו רוצים".

העוד כתבו אנשי הוועד: "ניסינו להוכיח, הן להנהלה והן לעובדים, שבמשרד קיים ועד שאי אפשר להתעלם ממנו ומדרישותיו הצודקות להיטיב עם תנאי העובדים". כן ירבו.

קורס לוועדים בתל־אביב

בימים האחרונים נפתחה ההרשמה ל"מיכללה להכשרת ועדי־עובדים" במועצת פועלי תל־אביב. המכללה מיועדת לא רק לחברי ועדי עובדים, אלא גם לפעילים במקומות עבודה בתל־אביב יפו. לימודיה מתקיימים אחת לשבוע בשעות אחר־הצהריים והערב בבית ברנר.

מזכיר מועצת הפועלים, שהוא גם חבר הנהגת ההסתדרות, גרשון גלמן, הכיר בכך "שההסתדרות נמצאת בטלטלה עזה. לכן, יש חשיבות מרובה להכשרת עובדים במקומות עבודה, לשיפור מעמד העובד בישראל".

בתוכנית הלימודים 25 מפגשים בהם נלמדים נושאים רבים: דיני עבודה, מעמד העובד בעת הפרטה, ועד העובדים ותפקידיו, מערכת הפנסיה והביטוח הלאומי, ניהול קופת הוועד, זכויות הצרכן, איכות הסביבה וניהול מו"מ.

במקביל ייפתחו עוד שני קורסים לבוגרי קורס בסיסי. בקורסים המשלימים למתקדמים נלמדים נושאים נוספים: סודרי שלטון ומשפט, תקשורת המונים, התנהגות ארגונית, חידושים בדיני עבודה.

פרטים נוספים ניתן לקבל אצל רכזת פעילות תרבות וחברה במועצת הפועלים, אורה זהר, בבית ברנר, רחוב ברנר 4, תל־אביב בימים א' עד ה' בין השעות 9:00–13:00, או טלפונית ל־03־5670856.

שלושה עובדים וילד (המשך)

בשבוע האחרון פירסמנו במדור זה ידיעות על הדיכוי הברוטלי של הפגנת עובדים במצרים. בתוצאה מהדיכוי נהרגו שלושה עובדים ומאוחר יותר ילד. כולם נפגעו מכדורי כוחות הביטחון המצריים.

ביום ראשון אף קראנו לשלוח מחאות לשגרירות מצרים בישראל. הגדילו לעשות מוחמד מפרע ומישל אלמליח, חברי הנהגת ההסתדרות, אשר פנו השבוע במכתב לשר העבודה המצרי והביעו את מחאתם על התערבות כוחות הביטחון המצריים בשביתה שקיימו עובדי מפעל טקסטיל ממשלתי בכפר דוואר.

שני אנשי מפ"ם, מפרע ואלמליח (שהם גם אנשי ועדים, הראשון יו"ר לשעבר של ועד "מספנות ישראל" במפרץ חיפה, השני עומד בראש ועד עובדי בית החולים העמק בעפולה) ציינו במכתבם את זכותם של העובדים לנהל מאבקים להשגת זכויותיהם ושיפור תנאי עבודתם מבלי שכוחות הצבא יתערבו, והביעו תמיהתם על דרכי פתרון סכסוכי עבודה במצרים.

עוד מסרו תנחומים למשפחות ההרוגים ואיחלו החלמה מהירה לפצועים.

תשואות נאות לקופות הגמל של הפועלים גם בספטמבר

מאת כתבנו הפיננסי

גם במהלך חודש ספטמבר המשיכו קופות הגמל שבניהול בנק הפועלים להניב תשואות נאות, וזאת, למרות האצת קצב האינפלציה.

לדוגמא, "גדיש", הגדולה מבין קופות הגמל בארץ, הניבה לעמיתיה בחודש ספטמבר תשואה נומינלית של כ־1.3 אחוז, המהווה תשואה ריאלית של 0.2 אחוז.

בכך הסתיים הרבעון השלישי של שנת 1994 (יולי־ספטמבר), שבמהלכו הניבו הקופות שבניהול בנק הפועלים תשואה נאה שהתבטאה ב"גדיש" לשיעור של כ־6.8 אחוז. שיעור זה עלה בכ־3.2 אחוזים על הקצב המוגבר של עליית מדד המחירים ברבעון זה.

קופת הגמל המנייתית "תאוצה", שבניהול בנק הפועלים, הניבה ברבעון שהסתיים עתה תשואה גבוהה בשיעור של 9.6 אחוזים, המהווה תשואה ריאלית של כ־5.8 מעבר לאינפלציה שנרשמה ברבעון זה.

קרנות נאמנות

נכון ליום 11.10.94

הקרן	מחיר היחידה	מחיר הפדיון	השינוי בנקודות	השינוי באחוזים
אב	12756.25	12668.07	-11.35	-0.09%
אבקה	1656.69	1624.82	-3.59	-0.22%
אביר	158.04	156.38	0.10	0.06%
אגוז	798.44	782.82	-0.55	-0.07%
אגם	321.34	315.19	0.02	0.01%
אודם	849.50	844.39	0.23	0.03%
אורנין	87.81	85.33	-0.19	-0.22%
אורנין שקולה	102.67	102.18	-0.11	-0.11%
אופיר	410.18	407.63	-0.40	-0.10%
אוצר אג מדינה	108.63	106.63	0.11	0.10%
אוצר גמישה	68.89	67.70	0.10	0.15%
אוצר מניות	76.73	75.43	0.10	0.13%
אור	789.67	784.65	0.20	-0.03%
אורלי	957.76	951.00	-0.29	-0.03%
אוריון	162.46	159.35	-0.07	-0.04%
אורן	2913.93	2856.80	-4.09	-0.14%
אחריות אגח מד	307.08	302.71	0.42	0.14%
אחריות גמישה	424.58	416.46	1.97	0.48%
אחריות מניות	289.93	280.12	1.56	0.56%
אחריות נהלך	223.10	218.12	0.76	0.35%
אחריות נפט ומח	193.97	189.82	1.43	0.78%
אחריות	136.87	134.05	0.58	0.44%
אחריות מסות אגרת	[illegible]	93.99	-0.63	0.68%
אחריות השקעבסק	[illegible]	66.29	1.85	2.83%
אטלס פקן	96.11	93.89	-0.10	-0.11%
אילן 5	159.52	155.46	-0.12	-0.08%
אילנות 90	177.41	173.96	-0.01	-0.01%
אילנות בטוחה	104.61	103.99	-0.09	-0.09%
אילנות גלובוס	83.56	81.65	0.10	0.12%
אילנות כרים	148.43	145.56	0.48	0.30%
אילנות מעוף	129.13	128.50	-0.95	-0.74%
אילנות פיננסים	65.82	64.52	0.15	0.23%
אילנות שווקים	56.55	56.20	0.30	0.54%
אילנות תקשורת	61.55	60.31	0.01	0.02%
אינפקס גמישה	99.82	98.20	0.19	0.19%
איתן	234.97	232.33	-0.15	-0.06%
אלון	1552.84	1521.02	-0.58	-0.04%
אלינות ביטוח	66.20	64.96	-0.10	-0.15%
אלמוג	329.10	323.02	-0.32	-0.10%
אמיטא גולן סגיב	85.82	84.08	-1.29	-1.46%
אמירים קרן מסגרות	90.44	89.74	0.26	0.27%
אליסט אג חברו	207.80	203.67	0.21	0.10%
אליסט אג מדינ	297.79	293.92	-0.04	-0.01%
אליסט אירופה	118.06	115.17	-0.63	-0.54%
אליסט גמישה	510.16	997.30	1.76	0.35%
אליסט מניות	788.78	768.08	1.70	0.22%
אליסט תעשיות	245.50	239.06	0.53	0.22%
אסף	178.94	176.95	0.04	0.02%
אפיקים אגח	207.20	202.58	0.48	0.24%
אפיקים גמישה	139.72	136.83	0.90	0.66%
אפיקים חו"ל	123.99	121.14	0.59	0.49%
אפיקים מניות	227.35	222.81	1.67	0.76%
אפסילון 36	78.46	77.41	-0.04	-0.05%
אפסילון אג חברות	105.72	104.38	0.39	0.37%
אפסילון אג מד	145.81	143.95	0.12	0.08%
אפסילון מניות	165.57	163.42	0.12	0.07%
ארז	251.23	248.27	0.09	0.04%
אש	638.74	625.38	2.40	0.39%
אשל	525.01	521.22	-0.67	-0.13%
אתגר	114.92	112.80	-0.25	-0.22%
אתרוג	756.67	741.98	1.22	0.16%
בדולח	679.74	667.36	-1.32	-0.20%
בונד	134.20	132.28	0.24	0.18%
בורסון גמישה	70.82	70.20	0.05	0.07%
בטוחה 30 פלוס	140.18	138.08	0.03	0.02%
בטוחה אגח מדינה	1672.59	1649.59	-1.31	-0.08%
בטוחה אגח	2192.72	2161.96	0.43	0.02%
בטוחה גמישה	2091.90	2062.11	-0.97	-0.05%
בטוחה חו"ל	120.62	118.01	0.57	0.49%
בטוחה מניות	3639.14	3584.09	-6.09	-0.17%
בלון רוטשטיין גמישה	116.37	114.32	0.10	0.09%
בסט	151.25	149.13	1.06	0.72%
ברון	163.48	160.40	0.49	0.31%
ברוש	2285.05	2240.44	-0.92	-0.04%
בריאות	60.02	59.11	-0.54	-0.90%
ברק	1927.55	1890.90	-1.13	-0.06%
גביש	4722.73	4692.54	-6.81	-0.14%
גבע	305.05	300.92	0.07	0.02%
גדין	510.06	500.45	-	0.00%
גיא	476.44	469.95	0.24	0.05%
גל	79.02	77.96	-0.14	-0.18%
דובדבן	1901.32	1864.86	-3.40	-0.18%
דוברת שרים אגח	111.69	109.89	0.15	0.14%
דוברת שרים גמיש	120.04	117.01	0.29	0.25%
דוברת שרים כרמל	93.35	91.41	0.36	0.40%
דוברת שרים מניות	74.40	72.51	0.10	0.14%
דוכס	166.92	165.14	-0.02	-0.01%
דולב	672.58	667.59	0.61	0.09%
דולר	187.08	184.68	-1.02	-0.54%
דותן	722.95	709.85	0.80	0.11%
דקל	2123.86	2083.17	-4.33	-0.21%
הדס	1702.22	1683.51	3.03	0.18%
הון פ.ק.ן.	71.32	70.54	0.02	0.03%
היק	117.11	116.48	-0.31	-0.26%
הייטק 92	199.09	197.66	-0.19	-0.10%
היובל	165.89	164.14	0.37	0.23%
הילה	365.06	364.15	-0.25	-0.07%
המרה	868.38	858.28	1.81	0.21%
הראל לביא	170.73	168.55	-0.06	0.04%
זהר	353.16	348.30	-0.19	-0.05%
זיו	436.67	430.64	-0.22	-0.05%
זינגר ברמץ פיינשל	87.47	85.87	-0.11	-0.13%
זיק	354.44	345.92	-0.43	-0.12%
זלר אבלגון מסר	98.56	97.76	0.39	0.40%
חו"ל	198.38	193.73	0.47	0.24%
חליפין	322.15	322.15	-0.10	-0.03%
חלמיש	245.63	242.85	-	0.00%
חץ	362.15	360.71	-0.26	-0.07%
טופז	316.55	309.87	0.92	0.30%
טל	13249.48	13083.58	-18.68	-0.14%
סנדי	101.67	100.22	0.47	0.47%
טרנס 5	134.93	132.74	-0.36	-0.27%
יבול	515.95	506.35	-0.69	-0.14%
יהלום	865.90	850.03	-0.30	-0.09%
יזמה	169.71	166.55	-0.25	-0.15%
ילר אגח מדינה	103.51	101.75	0.05	0.05%
יסודות	2371.30	2322.88	0.17	0.01%
יעד	189.43	187.84	0.32	0.17%
יעד גמישה	75.78	75.00	0.20	0.27%
יער	77.41	76.76	-0.14	-0.18%
יערה	400.87	393.53	-0.26	-0.07%
ישראל אמריקה	127.65	124.37	-0.69	-0.55%
כוכב	136.34	131.74	0.14	0.10%
כימיקל פק.ן	79.48	78.02	0.11	0.14%
כללי אגח מד	347.64	345.14	0.22	0.06%
כללי איל 50	109.95	108.36	0.04	0.04%
כללי איל 25	152.20	150.84	-1.19	-0.78%
כללי אילאג	147.81	146.39	-0.02	-0.01%
כללי גמישה	1017.57	997.68	2.80	0.28%
כללי זמינה	103.72	103.71	-0.04	-0.04%
להק אגמית	131.93	130.82	0.19	0.15%
להק אגמה	217.83	213.85	0.55	0.26%
להק אנקור 5	660.83	644.98	0.54	0.08%
להק דוכיפת	563.86	553.50	-0.26	-0.05%
להק זמיר	641.93	630.07	0.67	0.11%
להק חוחית	443.37	438.45	0.60	0.14%
להק יסעור	112.51	111.70	-0.15	-0.13%
להק כחל	303.87	302.40	1.62	0.54%
להק סלעית	117.50	116.21	0.38	0.33%
להק סנונית	455.75	447.30	-0.60	-0.13%
להק עפרוני	416.43	408.77	-0.44	-0.11%
להק צופית	513.54	511.56	-0.37	-0.07%
להק קוסטוס	101.85	100.50	0.37	0.37%
להק רחם	79.15	77.36	0.50	0.65%
להק שחאור	75.23	73.85	-0.03	0.04%

הקרן	מחיר היחידה	מחיר הפדיון	השינוי בנקודות	השינוי באחוזים
להק שותף	154.77	151.91	-0.19	-0.12%
להק שלדג	176.21	174.90	-0.15	-0.09%
להק עקסוי	148.09	145.33	0.28	0.19%
להק תור	300.73	299.60	-0.67	-0.22%
להק תיירות	62.24	61.06	0.10	0.16%
למשקיע	381.84	377.63	0.07	0.02%
לפיד	1384.52	1357.80	-2.10	-0.15%
לשם	1082.98	1070.76	-0.56	-0.05%
מבחר	393.75	389.98	-0.07	-0.02%
מבטח	1201.28	1189.78	0.47	0.04%
מבטחי	299.81	297.01	0.34	0.11%
מבריק	217.21	212.54	0.09	0.04%
מגד	692.26	685.66	0.28	0.04%
מגדל אהב מניות	63.46	62.12	0.44	0.71%
מגון	1394.32	1381.13	1.02	0.07%
מגור פיננסי	73.54	72.84	-0.01	-0.01%
מד דיקלה	106.04	105.02	-0.06	-0.06%
מד מעוף	132.80	131.85	-0.99	-0.74%
מודיאל	120.69	119.13	0.35	0.29%
מור	1125.52	1138.60	1.28	-0.11%
מוריה 5	128.92	126.89	-0.61	-0.48%
מאון	92.93	91.56	-0.67	-0.73%
מזרחי אייל	80.33	79.86	0.05	0.06%
מזרחי אייל אגח	[illegible]	78.52	0.17	0.22%
מטח	179.03	175.02	-1.24	-0.70%
מיטב אגח מד	3530.45	3499.29	0.83	0.02%
מיטב אופציות	58.89	58.26	0.32	0.55%
מיטב גמישה	1764.77	1749.39	1.81	0.10%
מיטב מטרה	226.21	224.23	0.22	0.10%
מיטב מניות	176.04	174.09	0.81	0.47%
מימד	314.02	311.05	0.14	0.05%
מירב	109.13	108.57	-0.14	-0.13%
מכלל	543.92	533.83	0.67	0.13%
מלברית	209.40	205.57	-0.39	-0.19%
מגן	191.31	189.45	-0.02	-0.01%
מסף	134.64	132.15	0.42	0.32%
מעגל	64.81	0.00	-	-
מעוף	2328.88	2306.49	-0.17	-0.01%
מעופים גמישה 50	107.47	105.56	0.09	0.09%
מעיין	1031.82	1021.93	0.17	0.02%
מעלה מעוף נרץ	126.02	123.70	-0.91	-0.73%
מפתן	86.62	85.81	-0.23	-0.27%
מקשה	874.87	867.14	-0.18	-0.02%
מרות	446.46	442.35	0.36	0.08%
מרום צ.קה אביב	105.58	104.02	0.23	0.22%
מרום	4291.70	4250.88	2.54	0.06%
מרכזית אגח מדינה	97.15	96.36	0.12	0.12%
מרכזית מניות	63.59	63.06	0.03	0.05%
מרכזית מעדיף	123.34	123.06	-0.93	-0.75%
מרץ	345.82	342.60	-0.58	-0.17%
משאבי טבע	65.96	64.71	0.01	0.02%
משתנים	239.80	239.00	-0.67	-0.28%
נגה	581.21	573.26	0.32	0.06%
נוף	304.11	301.67	0.13	0.04%
נחשון	90.57	0.00	-	-
נסיף	1423.46	1407.11	-2.64	-0.19%
ניל	807.79	796.82	0.43	0.05%
נסיכה קונטיננטל	57.07	56.01	0.47	0.84%
סי	210.96	209.89	-0.57	-0.27%
נשאה אגח חברות	125.40	124.48	0.16	0.13%
סגולה	299.59	294.76	-0.08	-0.03%
סיגמא גמישה	87.50	86.56	-0.26	-0.30%
סיון	162.56	160.21	0.09	0.06%
סימפון אגח	120.84	118.63	0.14	0.12%
סלע	987.88	979.18	-0.57	-0.06%
סער	143.86	141.14	0.05	0.04%
ספנות אגח ק.	105.65	105.23	-0.01	-0.01%
ספנות קרן מניות	68.75	68.47	0.09	0.13%
עדיף	108.18	106.20	0.29	0.27%
עומר	158.87	155.98	-0.05	-0.03%
עידית	3057.42	3022.52	5.27	0.17%
עמדה 10	131.81	130.29	0.29	0.22%
עמדה אמריקאית	66.60	65.55	0.13	0.20%
עמדה יצוא	64.92	64.15	0.07	0.11%
עמדה כוללת	163.87	162.03	0.08	0.05%
עמדה מעוף	137.58	136.37	-1.04	-0.76%
עמדה משולבת	199.03	197.55	1.38	0.70%
עמיגל אגח	95.12	95.31	0.03	0.03%
ענבל	134.04	133.51	0.27	0.20%
ענבר	138.08	135.48	-0.08	-0.06%
ערמון	155.55	152.58	0.03	0.02%
פיא	5693.76	5587.11	-8.16	-0.15%
פיא 2000	61.38	60.07	0.11	0.18%
פיא דינק	56.63	55.54	-0.07	-0.13%
פיא מעוף	129.11	126.72	-0.94	-0.73%
פיא עולמית	75.20	73.34	-0.40	-0.54%
פיאפריים	96.84	95.38	0.06	0.06%
פיוניר אג חו"ל	99.07	95.68	1.07	1.13%
פיל	216.49	213.87	0.43	0.20%
פנתר	428.04	424.49	0.13	0.04%
פסגות 58	210.20	207.63	0.14	0.07%
פסגות גמיש	412.40	409.70	-0.26	-0.06%
פסגות חו"ל	97.39	94.83	0.04	0.04%
פסגות יציב	411.63	409.09	0.43	0.11%
פסגות כל חודש	104.01	102.15	-0.03	-0.03%
פסגות כל רבע	138.06	137.71	-0.10	-0.07%
פסגות לימיס	217.47	215.57	-0.54	-0.25%
פסגות מבט לשלום	88.32	87.74	-0.02	-0.02%
פסגות מדד	380.28	373.29	-0.36	-0.10%
פסגות מטרת	383.49	375.76	0.06	0.02%
פסגות מלכיד	320.77	317.95	-0.15	-0.05%
פסגות מניות	574.70	561.56	-0.33	-0.06%
פסגות משולבת	426.99	419.24	-0.05	-0.01%
פסגות עולם	122.17	119.50	-0.27	-0.23%
פסגות על קרן	63.32	61.96	0.10	0.16%
פסגות מקוס	69.51	68.24	0.15	0.22%
פסגות תאגידים	373.15	366.29	-0.25	-0.08%
פריצה	94.23	89.45	-1.58	-1.73%
צבר	230.98	226.35	0.31	0.14%
צוק	266.06	264.74	0.25	0.09%
ציון משאבים כרמ	96.51	95.79	0.45	0.47%
צמיד	3306.96	3265.45	-2.44	-0.08%
צמיחה אגח מד	1629.21	1615.82	0.12	0.01%
צמיחה גמישה	2257.85	2243.35	0.70	0.03%
צמיחה יצוא	179.45	178.17	-0.22	-0.12%
צמיחה מניות	454.75	451.88	-0.20	-0.04%
קלע	623.32	620.22	-1.60	-0.26%
קפיטל חו"ל	98.61	97.25	-	0.00%
קפיטל מניות	74.99	73.96	-0.40	-0.54%
קשת	315.45	309.62	0.45	0.15%
רדן	139.11	136.33	0.45	0.33%
רימון	341.34	340.84	-0.17	-0.05%
רעם 90	259.59	254.11	2.48	0.95%
רשף	395.73	387.48	2.94	0.76%
שביט	479.53	477.76	-0.50	-0.10%
שחר	162.00	156.86	0.05	0.03%
שירה	1678.17	[illegible]	1.42	0.09%
שמירה קס	101.19	0.00	-	-
שמיר	1066.97	1057.23	-1.02	-0.10%
שסק	675.97	671.13	0.37	0.06%
שפע	187.50	185.65	-0.13	-0.07%
שקד	257.03	252.09	-0.09	-0.04%
תאנה	1102.25	1080.99	-0.27	-0.02%
תבל	902.91	891.31	1.20	0.13%
תהדר	2247.02	2235.35	0.31	0.01%
תוכנה ותקשורת	78.73	76.79	-0.27	-0.35%
תמוז	118.24	117.30	0.03	0.03%
תמריץ	75.10	73.67	0.04	0.05%
תנופה	280.79	273.71	0.05	0.02%
תפוז	767.83	752.98	-0.75	-0.10%
תפוח	509.62	506.01	-0.50	-0.10%
תרשיש	152.59	149.78	-0.09	-0.06%
תשרי	1364.31	1355.31	-2.27	-0.17%

* השינוי מחושב לפי מחיר הפדיון

هكذا من الاصل

هكذا! من الإعمال

עורך: לוי מורב

האוצר מתחיל בהנפקה הפרטית של מניות כי"ל

מאת אמנון אמד

רשות החברות הממשלתיות פתחה אתמול בהליך המכירה הפרטית של מניות קונצרן כימיקלים לישראל. במהלך זה תוצע למשקיע בודד או לקבוצת משקיעים חבילה של כ־15 עד 24.9 אחוז מהון המניות של כי"ל. ברשות החברות מקווים להשלים את הליך המכירה עד סוף חודש פברואר הקרוב.

עם תום הליך המכירה הפרטית, מתכוונת הממשלה לבצע הנפקה בינלאומית של מניות קונצרן כי"ל. ההנפקה אמורה להתבצע בחודשים מארס־אפריל 1995, וישולב בה גם גיוס הון על ידי החברה עצמה.

על ניהול החיתום בהנפקה הבינלאומית מתמודדים שמונה בנקים אמריקאיים ושלושה בנקים אירופיים. לאחר השלמת המכירה הפרטית וההנפקה הבינלאומית יסתכמו החזקות המדינה בקונצרן כי"ל בכ־28 אחוז מהון המניות. כ־25 אחוז ממניות הקונצרן נסחרים היום בבורסה לניירות ערך בתל אביב.

הסתדרות האחים והאחיות החליטה להקים קופת גמל חדשה בניהול "בנק הפועלים". קופת הגמל "יקר הבריאות" מיועדת בלעדית לציבור האחים והאחיות.

בני מידן מונה למנכ"ל "תדיראן קשר ומערכות"

מאת הדס נייפמן

תא"ל בני מידן מונה לעמוד בראש קבוצת תדיראן קשר ומערכות. הקבוצה תרכז את כל הפעילויות שהיו עד כה במסגרת קבוצת הקשר של תדיראן, וכן את פעילויות החברות הבנות: מלקום, סימבק, ואיתנדראן.

מידן שימש עד עתה מנכ"ל קבוצת [illegible] התקשורת וההתראה.

ישראל זמיר, מנכ"ל תדיראן, אמר כי הקבוצה תהפוך לחברה חדשה בעקבות מדיניות תדיראן לרכז את הפעילויות במסגרת חברות עצמאיות וליצור התמחויות מקצועיות.

תדיראן קשר ומערכות תהיה אחראית על כל המערכות הצבאיות של קונצרן תדיראן. לקבוצה יוכפף גוף השיווק הצבאי והיא תפעל להגדלת המכירות הצבאיות בעולם. החברה תנצל טכנולוגיות מתקדמות לפעילויות חדשות ויישומים אזרחיים. בקבוצה החדשה צופים מכירות בהיקף של כ־200 מיליון דולר לשנה.

תדיראן קשר ומערכות תהיה אחראית על פעילות החברה הבת בארה"ב, העוסקת בייצור מכשירי קשר מסוג "סינקגרס" המשווקים לצבא ארה"ב. כן תהיה הקבוצה החדשה אחראית על משרדי השיווק של תדיראן בדרום אמריקה, ארה"ב, אסיה והמזרח הרחוק.

בני מידן שימש בעבר בתפקידים בכירים בצה"ל, בהם תפקיד קצין קשר, אלקטרוניקה ומחשבים ראשי בצה"ל.

שר החקלאות התיר יבוא של 12 אלף טון תפוחים ואגסים בלבד

צור: לא אתיר יבוא ירקות ● "המחסור באשמת הממשלה"

מאת רן הלוי

שר החקלאות, יעקב צור, החליט לא לייבא בשלב זה במלוא ההיקף ולא להיענות לבקשות יבואני הפירות, לייבא 16 אלף טון תפוחים ו־1,600 טון אגסים. הוא התיר יבוא של 10,000 טון תפוחים ו־1,600 טון אגסים.

בתוך שלושה חודשים יתאפשר ליבואנים להגיש בקשות נוספות ליבוא לחודשים פברואר־מאי. השר צור אמר, שמשרד החקלאות יתיר בסך הכול יבוא של 20־25 אלף טון תפוחים ואגסים במהלך השנה, בהתאם להיקף המחסור.

לבקשתו של שר האוצר, גובשו במשרד החקלאות קריטריונים ליבוא של ירקות מבחינת הגנת הצומח. על פי ההנחיות ניתן לייבא לארץ תשעה סוגים של ירקות והם: עגבניה, מלפפון, תפוח אדמה, גזר, שום, בצל, צנון, סלק ופלפל. מנהל המחלקה להסגר ולביקורת, חיים חן, מסר שהיבוא מותר ממדינות בעלות אקלים ממוזג, עם עדיפות גדולה למדינות אירופה המערבית.

שר החקלאות, יעקב צור, מסר שהמחסור בירקות ועליית המחירים היא תוצאה של מדיניות שגויה של הממשלה. לדבריו, משרד האוצר נמנע מלתמוך במגדלים בתקופה של שפל במחירים, ולכן רבים מהם הפסיקו לעבד את שדותיהם. צור הדגיש שאין בכוונת משרד החקלאות להתיר יבוא של ירקות, למעט יבוא תפוחי אדמה שייבדק בהתאם למחיר בשוק.

עד כה התיר משרד החקלאות יבוא של 5,000 טון תפוחי אדמה, שהופנו לציבור שומרי השמיטה. בעקבות עליית המחירים, וכדי למנוע יבוא נוסף, התקיימה ישיבה של משווקי תפוחי האדמה הגדולים במועצת הירקות ובה הוחלט שלא להעלות עוד את מחיר תפוחי האדמה.

"לה נסיונל" במו"מ על רכישת חברת ביטוח פורטוגזית

נכסים מ.י. דנה על מכירת "המזרחי" עם שתי הקבוצות המבקשות לקנותו

מאת בן הלוי

חברת הביטוח "לה נסיונל", שפרשה השבוע סופית מן הניסיון לקחת חלק ברכישת גרעין השליטה של בנק המזרחי, מצויה במו"מ מתקדם עם ממשלת פורטוגל על רכישת חברת ביטוח ממשלתית, העומדת אף היא בפני הפרטה. על כך נמסר ב"הארץ" אתמול.

לפי אותה ידיעה, עסקה "לה נסיונל" במגעים על רכישת החברה עוד בטרם פרשה מרכישת "המזרחי", אולם עתה, משפרשה, ייתכן שתעשה זאת ללא שותפים. החברה הפורטוגזית, העוסקת בעיקר בביטוח חיים ובתחום האלמנטרי, היתה נושא הדיון בפגישה שקיים ד"ר משה פרג, מנכ"ל "לה נסיונל", עם שר האוצר הפורטוגלי בטרם שובו ארצה השבוע.

נודע, כי ההשקעה הנדרשת בעסקה היא 20 מיליון דולר לפחות. את ההון שהתפנה ב"לה נסיונל" עם נסיגתה מרכישת "המזרחי", המוערך בלמעלה מ־100 מיליון דולר, היא מתכוונת להפנות להשקעות בחו"ל, דוגמת העסקה האמורה.

ועדת הניהול של החברה, בראשות פרופ' חיים בן שחר, ואנשי ההנהלה יקיימו בימים הקרובים דיון בעניין זה. בין השאר נבדקת, בחברה, רכישת חברת ביטוח נוספת בלונדון, והשתתפות בהקמת קרן השקעות בין לאומית של יזמים ערבים וצרפתים, העומדת לגייס הון כ־100 מיליון דולר. יתכן כי עובדיה סופר, שגריר ישראל בצרפת לשעבר, ימונה כמנכ"ל הקרן.

ובהקשר למכירת "המזרחי" צוטט בידיעה ב"הארץ" מנכ"ל נכסים מ.י, גיל ליידנר, כאילו אמר שלשום בוועדה לביקורת המדינה של הכנסת: "נתונים שפורסמו בתקשורת בהתייחס לסכומים שהציעו המתחרים במכרז למכירת הבנק אינם נכונים, והם שונים בשוני הגייר שעליו פורסמו".

בשיחה עם "דבר" הכחיש אתמול ליידנר גם דברים אלה, וסירב למסור מאום על גובה ההצעות שהוגשו ע"י שתי הקבוצות המשתתפות במכרז: קבוצת עופר־ורטהיים וקבוצת שטיינמץ־אקירוב.

לפי הפרסומים שהוכחשו, ביססו המתחרות על רכישת 26% ממניות "המזרחי" ואופציה לרכישת 25% נוספות, את הצעות המחיר שלהן על הערכת שווי כלל נכסי הבנק בין 330 ל־380 מיליון דולר, לעומת כ־450 מיליון ויותר בשתי הערכות שווי שבוצעו עבור נכסים מ.י. בעקבות הגשת שתי ההצעות דנה נכסים מ.י. עם שתי הקבוצות על ההצעות, וגורל המכירה כולו מעורפל למדי כרגע.

תוספת של 21% לשכרם של עובדי הבניין בחיפה

מאת אורי שורון

תוספת שכר של 21 אחוז תוענק לכ־10 אלפים עובדי בניין והמקצועות הנלווים לענף, המועסקים באזור חיפה והקריות.

כך עולה מהסכם השכר לעובדי הבניין, שנחתם בתחילת החודש. על פיו – ייהנו העובדים מתוספת שכר של 10 אחוזים רטרואקטיבית מאוגוסט השנה, ויקבלו תוספת של 11 אחוז מתחילת ינואר '95.

עוד ייהנו עובדי הבניין והמקצועות הנלווים מתוספות למשכורתם, הכוללות עידכונים של דמי כלכלה, תוספת לאשה ואי היעדרות מהעבודה, בצד תוספת ביגוד שלישית לאחר תום השנה השלישית לעבודה, עידכון דמי יום הבראה והעלאת דמי השתתפות המעסיקים בסמינרים ובמילגות.

את ההסתדרות במרחב חיפה ייצג במו"מ פנחס אבהר, מרכז אגודת עובדי הבניין והעץ.

שני נגנים מהפילהרמונית נעצרו בחשד להעלמת מס

מאת אמנון אמד

מחלקת החקירות של מס הכנסה עצרה השבוע שני נגנים בכירים של התזמורת הפילהרמונית הישראלית בחשד להעלמת מס. אתמול שיחררה שופטת השלום, נירה לידסקי, את השניים בערבות של 200 אלף ש"ח לכל אחד.

שני הנגנים, הכנר מנחם ברויאר ונגן הצ'לו הראשי מרצל ברגמן, נעצרו במסגרת המבצע לאיסוף מידע על אזרחים ישראלים אשר עובדים בחו"ל ועל פי החשד אינם מדווחים לרשויות המס בישראל על הכנסותיהם.

שני הנגנים הודו בחקירתם כי במהלך עשר השנים האחרונות הם ניגנו והפיקו תקליטורים וקלטות בחו"ל ולא דיווחו על הכנסות המסתכמות בעשרות אלפי דולרים. כן הודו השניים כי החזיקו בחו"ל חשבונות בנק שלא דווח עליהם לרשויות בארץ.

הורדת מחירים בנובמבר לעידוד תוצרת הארץ

מאת הדס נייפמן

"בנובמבר יערכו התעשיינים בארץ מבצעי שיווק רחבי היקף בענפי תעשייה שונים, תוך הורדת מחירים, ברשת השק"ם. חודש נובמבר יוקדש כולו למוצרי "כחול־לבן". כך מסר עודד טירה, יו"ר ועדת "מיוצר בישראל" (כחול־לבן) בהתאחדות התעשיינים.

הוא הוסיף כי המבצע נערך ביוזמת השק"ם, משרד התמ"ס והתאחדות התעשיינים, במטרה להגביר את המודעות לתוצרת הארץ ולעודד רכישת מוצרים מתוצרת "כחול־לבן".

טירה ציין, כי המבצע ייערך בענפי התעשייה השונים ובמחלקות השק"ם השונות, כמו: מזון, סדקית, כלי בית, מוצרי חשמל, הלבשה, טקסטיל ויהדות.

מנכ"ל השק"ם, מירון נאמן, התחייב מצידו להגדיל את רכישות השק"ם מיצרנים ישראלים בתקופת המבצע בהיקף של כ־10 מיליון ש"ח.

טירה הוסיף, כי המבצע מהווה הזדמנות ליצרנים שלא עבדו עד כה עם השק"ם, למצוא מקום על מדפי הרשת.

שוב גורשו המודדים משטחי יד רמב"ם

(עתים) תושבי מושב יד רמב"ם שליד רמלה גירשו ביום שני את מודדי כביש חוצה ישראל, שהגיעו לבצע מדידות בשטחי המושב לצורך הקמת הפרויקט.

חבר עמותת יישובי כביש חוצה ישראל, אליקים חזן, אמר כי מושב יד רמב"ם נפגע קשות מתוכנית הקמת כביש חוצה ישראל. לדבריו, הכביש עובר משדות המושב וגוזל פרנסה ממשפחות רבות ביישוב.

"שנה וחצי מודדים עובדי כביש חוצה ישראל בשטח המושב שלנו בלי שאף אחד שיתף אותנו בנעשה ומבלי שגורם כלשהו בא עימנו במו"מ", אמר חזן.

זו הפעם השלישית בה מגורשים עובדי כביש חוצה ישראל משטח המושב, מאז הוגשה התוכנית לסלילת הכביש.

מואשם בשימוש במידע פנים

(עתים) אפרים יונה (44) מירושלים הואשם בבית משפט השלום בתל אביב בעבירה של שימוש במידע פנים.

התובעת, עו"ד אסתר דויטש, מפרקליטות מיסוי וכלכלה טוענת, כי בפברואר '92 מסר אבי בן סירא, דירקטור בחברה לבניין ונכסים [illegible], לאפרים יונה מידע על העסקה הצפויה בדבר העברת השליטה בחברת רים תעשיות לחברה לבניין ונכסים.

עם קבלת מידע הפנים שטרם פורסם בציבור, רכש יונה מניות של חברת רים תעשיות בסכום של כ־19 אלף ש"ח. הוא מסר את המידע לדורון פרי, עובד סניף יד חרוצים של בל"ל, שם מתנהל חשבונו של הנאשם. הלה מסר לרעייתו, עובדת הבנק, שרכשה מניות של רים תעשיות עבורו ועבור אחותה.

בשני ימי המסחר שלאחר פרסום הדו"ח המיידי אודות העסקה הצפויה, הניבה העלייה המצטברת בשער מניות רים תעשיות בשיעור של כ־20 אחוז.

"רוב הצרכנים מעדיפים מוצר העשוי מחומר טבעי"

מאת דורון שורם

מסקר שהוזמן על־ידי הרשות להגנת הצרכן ואיכות הסביבה בהסתדרות, עולה, כי 69 אחוז מהצרכנים מעדיפים מוצרים העשויים מחומרים טבעיים. זהו, כך מתברר מהסקר, הגורם החשוב ביותר בקנייה מבין שישה גורמים סביבתיים.

הגורם שנמצא אחרון במידת השפעתו על הקנייה הוא המיחזור. רק 43 אחוז השיבו כי חשוב להם שהמוצר יהיה עשוי מחומרים ממוחזרים או מחומרים הניתנים למיחזור. 59 אחוז השיבו כי יעדיפו מוצר חסכוני באנרגיה; 56 אחוז מעדיפים מוצרים שאינם פוגעים בשכבת האוזון; ואילו 65 אחוז מעדיפים מוצרים שאינם גורמים לזיהום.

סקר דומה שנערך באנגליה העלה, כי 75 אחוז מעדיפים מוצרים ממוחזרים או ניתנים למיחזור. במקום הראשון באנגליה נמצא השיקול החסכוני: 79 אחוז השיבו כי זהו הגורם המשפיע ביותר בהחלטה על קנייה.

חומרי הגלם בענף הפלסטיק התייקרו ב־35 אחוז

מאת הדס נייפמן

"הכדאיות במיחזור חומרים פלסטיים עלתה מאד בשלושת החודשים האחרונים, בעקבות התייקרות של כ־35% במחירי חומרי הגלם של ענף הפלסטיק". כך אמר ד"ר חיים אלקלעי, ביום עיון על פלסטיק ואיכות הסביבה, שנערך במסגרת תערוכת הפלסטיק הבינלאומית, המתקיימת בימים אלה בגני התערוכה בת"א.

מאז חודש יולי עלו מחירי הפוליאתילן, פוליפרופילן והפי.וי.סי. בשיעורים של 30%–40%. לדברי אלקלעי, כדאי בעיקר למחזר חומרים שהופרדו משאר גושי הפסולת, כמו בקבוקים פלסטיים ויריעות פלסטיק בחקלאות.

הוא אמר, כי בניגוד לדעה הרווחת, הפלסטיק הינו "ידידותי" לסביבה וניתן למיחזור מהיר. ביום העיון נדונו אפשרויות שונות לטיפול בחומרים פלסטיים המצויים במצבורי האשפה והיתרונות בשימוש בחומרי אריזה פלסטיים יחסית לחומרים אחרים.

הפועלים מעלה הריבית בתוכניות החיסכון הדולריות

מאת כתבנו הפיננסי

בנק הפועלים מעלה החל מה־9.10.94 את הריבית בתוכניות החיסכון הדולריות.

בתוכניות "מסמך שער" ל־24 חודשים תהיה הריבית שישה אחוזים לשנה. בתוכניות "מסמך שער" ל־61 חודשים תהיה הריבית שבעה אחוזים לשנה.

קונצרן "בבקוק" בוחן אפשרויות השקעה בישראל

מאת אמנון אמד

הקונצרן הבינלאומי בבקוק, המתמחה בתחום האנרגיה ואיכות הסביבה, בוחן דרכים להשתלב בפרויקטים שונים בישראל בתחומי האנרגיה, תשתיות ומיחזור חומרים. השבוע נפגש שר התעשייה והמסחר, מיכה חריש, ומנכ"ל משרדו, יוסי שניר, עם נציגי הקונצרן ודנו איתם באפשרויות ההשקעה בישראל ובהקמת מערכי ייצור בשיתוף עם חברות ישראליות.

קונצרן "בבקוק" נחשב לאחד הגדולים באירופה בתחומו ומפעיל בציבוריות? בעשרים מדינות. הקונצרן מייצר מבערים ודודים להפקת אנרגיה ומטפל במיחזור חומרים שונים. "בבקוק" פעיל ב־14 ארצות ומעסיק כ־2,000 עובדים. עד היום פעל הקונצרן בארץ רק באמצעות חברת הבת הבלגית שלו.

נגיד בנק ישראל הרצה ביוון וחזר באותו יום

מאת אמנון אמד

נגיד בנק ישראל, פרופ' יעקב פרנקל, יצא שלשום ליוון, הרצה בכנס כלכלי וחזר לארץ באותו יום. את הכנס אירגנו העיתון "הראלד טריביון" ולשכת המסחר יוון־ישראל. אורח הכבוד בו היה ראש ממשלת יוון, אנדריאס פפנדראו. במהלך הכנס דנו משתתפיו בהשקעות במזרח התיכון ובפיתוח פרויקטים כלכליים ושווקי הון באיזור.

בכנס השתתפו, בין היתר, הממונה על ענייני הכלכלה באש"ף, אבו־עלא, אברהים [illegible] מהבנק העולמי [illegible]. נושא הרצאתו של נגיד בנק ישראל היה "הדיווידנדים של תהליך השלום". ביקורו של הנגיד ביוון נערך ארבעה ימים בלבד לאחר שחזר מכנס קרן המטבע הבינלאומית והבנק העולמי שהתקיימו בשבוע שעבר במדריד.

תכנית פיתוח תלת־שנתית למשק המים של "מקורות"

מאת כתבנו הכלכלי

חברת מקורות הגישה לנציבות המים ולמשרד האוצר הצעה ראשונה של תוכנית פיתוח תלת־שנתית המחייבת השקעות של [illegible]

כ־40% מתקציב הפיתוח התלת־שנתי לשנים 1995־1997 מיועדים להקמת מערכות אספקת מים חדשות והתאמת מערכות האספקה הקיימות לשינויים בצריכת המים, במיוחד לאור הגידול בצריכה הצפוי והקמת יישובים חדשים.

כ־40% נוספים מתקציב הפיתוח התלת־שנתי מיועדים לפיתוח מקורות מים חדשים כגון קולחים, מי תהום נוספים, מי שטפונות [illegible]

יותר מ־10% מתקציב הפיתוח מיועדים [illegible] כדי להביא את איכותם [illegible] על פי התקנים החדשים, כולל סינון מי המוביל הארצי. יתרת התקציב נועדה לשיפור וחידוש תשתיות קיימות של אספקת מים לצריכה ביתית, תעשייתית וחקלאית, שהתבלו במרוצת השנים.

בורסה איתן יעקבסון

ירידות מתונות במשתנים – עליות בכר"מ

המסחר בשוק המניות נפתח אתמול בבוקר במגמה של ביקושים ועליות שערים במניות המשתנים והכר"מ. עליות השערים הללו היוו תיקון טכני לירידות של ימי המסחר הקודמים, וזו הוסברה גם בהתפוגגות מסוימת של המתיחות במפרץ הפרסי לאחר הודעת הנסיגה של עיראק מגבול כווית, וכן בהכרזות של משקיעים וגופים שסבורים שהרמה הנוכחית מעניינת להשקעה.

בתחילת המסחר זינק מדד המשתנים לרמה של 181, אולם לאחר מכן התמתנו העליות ועד מהרה התפתחה מגמה של ירידות מתונות שנבעה בעיקר מהירידה החדה של מניות טבע. המדד ירד לרמה של 179 ומניות טבע נסגרו אתמול בירידה של 5.5%.

הירידה במניות טבע הוסברה באכזבה מסוימת של משקיעים מפרסום תוצאות הניסוי של התרופה "קופ 1" לטיפול במחלת הטרשת הנפוצה בכנס נוירולוגים בארה"ב, ובחששות מפני תחרות עם התרופה של חברת ביוגן האמריקאית שהצגתה בכנס היתה מוצלחת.

טבע נסגרה אתמול במחיר של 27.4 דולר ל־1.0 ע"נ. מחזור העסקות בטבע היה אתמול גבוה מאד והוא הסתכם בכ־21.6 מיליון ש"ח. עלייה של 2% נרשמה אתמול במניות תאיס עדיין בציפייה לשיפור ברווחיות החברה כתוצאה מעליית מחירי הנייר בעולם.

עליות נרשמו אתמול גם במניות הפטרוכימיים, פריקלאס והכי"ל. ענפי הכימיה והפטרוכימיה זוכים בימים האחרונים להתעניינות של משקיעים.

בשוק אגרות החוב הצמודות למדד נרשמה מגמה מעורבת עם נטייה לעליות בציפייה למדד גבוה. עליות מתונות נמשכו אתמול באגרות החוב הצמודות לשער היציג של הדולר. המקדמים ירדו והתשואות עלו לרמה של כ־16.5%.

בכר"מ נרשמה מגמה של עליות שערים שהיוו תיקון לירידות החדות בימי מסחר קודמים. בסיום המסחר ירד מדד המשתנים בכ־0.5% לרמה של 179.4. מדד המעו"ף ירד בכ־0.75% לרמה של 181.2.

שערי מטבעות חוץ ביחס לשקל

11.10.94		בנק ישראל: שער יציג	שינוי	בנק הפועלים: העברות והמחאות קניה	העברות והמחאות מכירה	מטבעות מכירה	בנק לאומי: העברות והמחאות קניה	העברות והמחאות מכירה	מטבעות מכירה	בנק דיסקונט: העברות והמחאות קניה	העברות והמחאות מכירה	מטבעות מכירה
ארצות הברית	1 דולר	3.0210	+0.0001	3.0019	3.0444	3.09	2.9980	3.0403	3.08	3.0026	3.0444	3.09
בריטניה	1 ליש"ט	4.7875	+0.0004	4.7611	4.8286	4.91	4.7548	4.8219	4.87	4.7636	4.8299	4.90
גרמניה	1 מרק	1.9552	+0.0007	1.9455	1.9731	2.01	1.9417	1.9691	1.99	1.9449	1.9720	2.00
צרפת	1 פרנק	0.5720	+0.0015	0.5691	0.5772	0.59	0.5680	0.5760	0.58	0.5677	0.5756	0.58
הולנד	1 גילדן	1.7459	+0.0056	1.7362	1.7608	1.79	1.7329	1.7574	1.78	1.7379	1.7621	1.79
שוויץ	1 פרנק	2.3523	−0.0005	2.3407	2.3738	2.42	2.3349	2.3678	2.40	2.3410	2.3736	2.41
שבדיה	1 כתר	0.4073	−0.0018	0.4050	0.4108	0.42	0.4049	0.4186	0.42	0.4077	0.4134	0.42
נורבגיה	1 כתר	0.4491	+0.0001	0.4462	0.4526	0.46	0.4458	0.4521	0.46	0.4460	0.4522	0.46
דנמרק	1 כתר	0.4993	+0.0014	0.4967	0.5038	0.51	0.4956	0.5026	0.51	0.4972	0.5042	0.51
פינלנד	1 מרק	0.6333	−0.0006	0.6288	0.6378	0.65	0.6288	0.6377	0.65	0.6302	0.6390	0.65
קנדה	1 דולר	2.2499	+0.0078	2.2336	2.2652	2.30	2.2315	2.2630	2.29	2.2387	2.2690	2.31
אוסטרליה	1 דולר	2.2292	−0.0012	2.2149	2.2463	2.30	2.2110	2.2422	2.27	2.2144	2.2452	2.28
דרום אפריקה	1 ראנד	0.8469	+0.0025	0.8414	0.8533	0.86	0.8401	0.8520	0.88	0.8429	0.8547	0.84
בלגיה	10 פרנק	0.9501	+0.0032	0.9446	0.9580	0.98	0.9429	0.9562	0.97	0.9455	0.9587	0.97
אוסטריה	10 שילינג	2.7782	+0.0101	2.7640	2.8031	2.85	2.7580	2.7970	2.83	2.7649	2.8034	2.85
איטליה	1,000 לירטות	1.9185	+0.0026	1.9075	1.9345	1.99	1.9042	1.9316	1.97	1.9109	1.9375	1.97
יפן	100 ין	3.0060	+0.0016	2.9945	3.0368	3.08	2.9846	3.0267	3.07	2.9912	3.0328	3.08
ספרד	100 פסטות	2.3584	+0.0066	2.3434	2.3771	2.47	2.3422	2.3752	2.43	2.3485	2.3812	2.42
ירדן	1 דינר	4.3351	+0.0346	—	—	4.45	—	—	4.46	—	—	—
מצרים	1 לירה	0.9667	−0.0148	—	—	0.92	—	—	0.91	—	—	—
אקו/ECU		3.7323	+0.0877	3.7085	3.7612	—	3.7055	3.7578	—	3.7175	3.7692	—

תחזיות מזג האוויר

פרשני הסתיו

עזרא דרומי

עונה קשה הסתיו. ולא רק בגלל מזג האוויר, שהרי ידוע שהוא מתעתע בנו בעונה זו. הבעיה האמיתית של העונה הן התחזיות, אלה שצריכות להגיד לנו בפשטות מה יהיה מחר: חם, קר, או משהו באמצע.

בקיץ ובחורף התמונה די ברורה והכל צפוי יחסית. בסתיו, כשבאמת זקוקים לתחזית, אנחנו אובדי עצות. לפתע ניתך עלינו מבול של נתונים ואינפורמציות סותרות: שקפים, מפות, תמונות לוויין מנסות להסביר למה אתמול כשאמרו שיהיה חם, נעשה דווקא קר, ולמה כשהבטיחו יובש, נשטפה הערבה במים, ולמה מחר, למרות שמבטיחים טמפרטורות נמוכות, הן תהיינה גבוהות.

במהדורת "בוקר טוב ישראל" של הערוץ הראשון התחזית מופיעה פעמיים או שלוש במהלך השעה כדי לתת עדכונים. ידה משוטטת על המפה הסינופטית וכשהיא מהירה שאפיק ים סוף מתקרב אלינו, היד שלה כבר נמצאת מעל תורכיה, וגשם כבר עומד לרדת מעל לונדון, כשהיד שלה כבר בסקנדינוויה.

כך גם לגבי כיווני רוחות. בפירוט רב מסבירים לנו שהן באות הפעם מצפון־צפון־מערב ונושבות לדרום־דרום מזרח, כאילו איכפת לנו לבאורים מאיזה צד תבוא הרוח שתעיף לנו את הכובע או תקרר לנו את האוזן.

והעננים, אוהו העננים. כמה שהם לא ממשמעים הגושים הלבנים הללו. היד משוטטת על פני תמונת הלוויין מסבירה שהם נמצאים מעל ספרד, והם – וזהי התחושה שכאלה – כבר מזמן התפזרו להם בכיוון הים האגאי.

בכל כך הרבה מאמץ נעשה כדי לתת פירושים לתעתועי הסתיו, ואני אומר שפשוט הבל על האנרגיה. להשתגע כל כך הרבה בנסיונות לצוד את מזג האוויר המתעתע, זה תרגיל חסר תוחלת ותכלית שגובל משאבים וזמן. מה אנחנו אנגליה ששם אין על מה לדבר אז עוסקים במזג האוויר ובריאתה? מה, אין לנו ש"ס, אין לנו פרוק אישרע?

וגם להגיד שאף שנה לא היתה כמו השנה נשמע דחוק למדי, כי מי זוכר מה היה לפני עשרים שנה, למשל? או למה לא לחזור על הסברה משנים קודמות ולומר שהכל בגלל הר הגעש בפיליפינים, מה עוד שהעונה הוא באמת נמצא בפעילות.

דבר היום

ממלאי־המקום

סיעת המפד"ל, שטרם סיכמה לעצמה סופית מיהו יהודי, מעוניינת להודיע קבל עם ועולם מיהו ראש שירות הביטחון הכללי. המפד"ל לא היתה סבורה שכתוצר של הציבור לדעת מיהו ראש השב"כ הנוכחי – שזהותו ידועה לרב הרגיל, הראשון ליהוד, עוזי משולם – ובהיותה חברה בממשלת שמיר לא ביקשה כי מינויו יאושר "בישיבה גלויה של הממשלה" ויאושרר בהצבעת ועדת החוץ והביטחון של הכנסת. אם היתה אי־פעם סיבה מיוחדת לכינון נוהל חדשני כזה למינוי ראש השב"כ, היא חלה על ראש השב"כ הנוכחי, שמידע מחייב ליבון על אודותיו היו נצבר עוד קודם מינויו ואשר בהתחזק בעת כהונתו גרם לממונה עליו, ראש הממשלה שמיר, להורות על חקירה חסרת־תקדים בעניינו (בידי האלוף במיל' רפאל ורדי). אז, כזכור, היו הדתיים הלאומיים רגועים. עניינם בשב"כ התעורר רק עתה, בהיעצר מתנחלים מקריית־ארבע ומישובים נוספים בגדה המערבית בחשד להתארגנות מחתרתית ולכוונות פיגוע.

לצירוף מקרים זה נוספו פרסומים בדבר עבודה אקדמית שהכין לפני חמש וארבע שנים מי שהתמנה לאחרונה לממלא־מקומו של ראש השב"כ בבואו להשלמת לימודים בחו"ל. עבודתו של ממלא־המקום פורסמה לראשונה ב"ארץ" ובעיתון נוסף כבר בתום חקירתה של ועדת שמגר, שנעשתה בנסיבות הטבח במערת המכפלה ובנסיבותיו ואשר לנגד עיניה עמדה גם העבודה האקדמית האמורה. עיתונים אחרים מכרו בעבודה זו כאשר התמנה מחברה לממלא־מקום ראש השב"כ, הציטוטים מן החיבור האקדמי היו מדוייקים ומאלפים, אך גם חסרים. התוצאה היא התגוללות של המתנחלים ושתדלניהם הפוליטיים על ממלא־מקום ראש השב"כ, ללא הצדקה.

ממלא־מקום ראש השב"כ התייחס, בחיבורו, לעבריינות "אידיאולוגית" משני הקצוות, מימין ומשמאל, מחתרת אנטי־ערבית מכאן וסרבנות שירות בשטחים ובלבנון מכאן. אם בכלל, אפשר להתקומם על השוויוניות המלאכותית שבין שני סוגי העבירות, מבחינת העיקרון והחומרה גם יחד, אך אין להתעלם מהכיוון המרכזי של הטיעון בעבודה. גם אילו עמד עתה על סדר־היום הציבורי עניינם של סרבנים, אפשר היה למצוא בעבודת ממלא־המקום טובאות שירגיזו פוליטיקאים, מהם מתומכי ממשלת רבין.

אין לתמוה על חברי הכנסת המייצגים את המתנחלים, או מתמודדים ביניהם על קולותיהם. טבעי שיתפשו בנאשות כל אמצעי שיוכל להסיח את הדעת הציבורית מהמשמעות החמורה של פעילות המתנחלים וביניהם קציני צה"ל. זוהי פעילות עבריינית לכאורה; האם ועד כמה היא גם למעשה, יקבע בית־המשפט (וגם אם יפסקו השופטים כי לא לגמרי כצעקתה, יובך בוודאי השב"כ מקצועית, אך בעינה תישאר התועלת ההרתעתית שבקיעקוע ההתרגנות).

חשוב וראוי לכונן בקרה משופרת על שירותי הביטחון והמודיעין. האחרונים הראשים לדרוש זאת הם המתנחלים וממלאי־מקומם בכנסת.

אי כיבוד הסכמים

הכרזת מלחמה

לזי סודב

את הסכנות החמורות ביותר לשלטון החוק במדינת ישראל נשקף מכיוון קצת בלתי צפוי. אבן היסוד של מדינת חוק הוא כיבוד הסכמים; גם כאלה שנעשו בעל־פה, קל וחומר הסכמים חתומים בכתב שנעשו בהסכמה ללא כפייה.

מנהיגי הליכוד ספגו בשנה האחרונה ביקורת קטלנית מחסידי מדינת החוק ותומכיה בגלל שאיימו לבטל את ההסכמים של ממשלת רבין עם אש"ף והפלסטינים. בצד כיבוד ההסכמים החתומים יש לרציפות השלטונית חשיבות לא פחותה.

עיקרון זה נכון ביחס לעניינים מדיניים וגם ביחס לנושאים חברתיים וכלכליים. בימים האחרונים נשמעים מכיוון משרד האוצר קולות רמים התובעים לא למלא את ההסכם שחתמו האוצר, מערכת הביטחון ועובדי תעש לתשלום פיצויי פיטורין מוגדלים לפורשים מרצון. מבית גבתרי ההסתדרות, מה שהיה פעם בית הוועד הפועל, נשמע קול חדש הטוען שאין לקיים את הסכמי הפרישה שנחתמו בעבר עם עובדי "דבר" בשנים 75' ו־88'.

התקשורת שותקת

מפתיע, ואולי לא, שדווקא אלה האמורים להגן על שלטון החוק, התקשורת והעיתונות הכתובה, עברו על העניין הזה לסדר היום וחלקם אף תמך ותומך בדרישה להפר את ההסכמים האלה. לא ניכנס כאן להצגת הנימוקים שנשמעו וניתוחם, לא רק מכיוון שאין בהם מאומה פרט לנקמנות, אלא בעיקר מכיוון שהעניין שלנו הוא בשאלה העקרונית ולא במצוקות האישיות או הכספיות של פקיד זה או אחר.

אי מילוי הסכמים מדיניים פירושו אחר – מלחמה. כאשר הפר היטלר את הסכמי

הסתדרות העובדים, או מה שנותר ממנה, אמורה להגן על זכויות העובדים, תעש, למשל, אבל אם היא מבקשת להפר הסכמים חתומים כדת וכדין, מה יגידו אזובי לשבת המסחר או התאחדות התעשיינים?

ודאי באורח חד צדדי, סירבו מנהיגי מדיניות המערב להכיר בכך שמטרתו של המנהיג הנאצי היא לפתוח במלחמה כוללת. אם מחר יפרו המצרים את הסכמי השלום בסיני ויתחילו להוריד לחצי האי דיוויזיות שריון, הפירוש מבחינתה של ישראל יהיה אחד – מלחמה.

אין שום הבדל עקרוני בין הפרת הסכם מדיני להפרת הסכם כלכלי־פיננסי. האוצר, מערכת הביטחון, הנהלת התעש, נציגי ההסתדרות ונבחרי ועד העובדים של תעש חתמו על הסכמי פרישה. כיום, בגלל חרטה או סתם בגלל שהעניין נראה לפתע יקר, מבקשים נציגי הממשלה לבטל חלק מהזכויות המוקנות לעובדים על פי ההסכם.

תארו לעצמכם מה היה קורה אילו המצב היה הפוך. אילו העובדים היו, מסיבות משלהם, מבקשים לבטל או לשנות סעיפים אחרים בהסכמי הפרישה. הרי היו דנים אותם ברותחין, מאשימים אותם בהאשמות שווא ומטיחים כלפיהם כל מילה קשה שרק אפשר להעלות על הדעת. אם נציגי האוצר עשו טעות בשעת החתימה על ההסכם, אין מה לעשות. זה סיבו וזו מהותו של הסכם חוזי חתום ותקף. אין ממנו נסיגה אלא בהסכמה.

מוסר הוטנטוטי

אחרת אנו נידונים לחיות במשטר של סדום ועמורה. אולם במקרה של עובדי "תעש" וגם במקרים אחרים יש נקודה נוספת, לא ברמה העקרונית, והיא בעלת חשיבות גדולה. לא מדובר בהסכם החל על רובוטים או מכונות העשויות מתכת, עץ ופלסטיק. הסכם הפיצויים חל על בני אדם, בשר ודם, אנשים המפרנסים משפחות. אנשים שלקחו על עצמם התחייבויות כספיות האמורות. כל זאת בהתבסס על ההסכם. אנשים אלה נידונים להיות תלויים בין שמים וארץ מכיוון שמישהו התחרט.

זהו מוסר הוטנטוטי. הסתדרות העובדים, או מה שנותר ממנה, אמורה להגן על זכויות העובדים – תעש, למשל. אבל אם היא, ואין נפקא מינא לצורך העניין, מבקשת להפר הסכמים חתומים כדת וכדין, מה יגידו אזובי לשבת המסחר או אנשי התאחדות התעשיינים?

אין מה לעשות. על טעויות משלמים לעיתים ביוקר. והסכמים, גם אם הם הסכמי עבודה ופיצויים, יש לקיים ככתבם וכלשונם.

ההסתדרות והאיגודים הפלסטיניים

חשבונות העבר וההווה

ההסתדרות התנערה מהטיפול בעובדים הפלסטינים שנים רבות, שיתפה פעולה עם הכיבוש ולא הגנה על זכויות העובדים; רמון צריך לזכור זאת בבואו למפגש עם ראשי האיגודים הפלסטיניים באוסלו

אפרים דוידי

רמון איש מזל. על כך אין חולקים. למשל, בסוף השבוע הקרוב הוא יהיה באוסלו הרחוקה. ולפי כל הסימנים, באותו יום שישי עומדת ועדת פרס נובל להודיע על כך שיצחק רבין ויאסר עראפת הם חתני פרס נובל לשלום. רמון, זה לא סוד, מקורב מאוד לרבין. וגם לעיתונאים הנורווגים אין זה סוד, שרמון יהיה בבירת ארצם ביום שישי. הזיבור הוא פשוט: פרס נובל לשלום לרבין, רמון באוסלו, ויו"ר ההסתדרות הופך מיד ל"אייטם" בעיתוני סוף השבוע בנורווגיה.

אבל רמון לא מרחיק את עצמו לנורווגיה כדי להקל על עיתונאי אוסלו. הוא יהיה שם כדי לפגוש את ראשי האיגודים הפלסטיניים. וכאן צריך קצת יותר ממזל. כאן צריך גם שכל. כי היחסים בין ההסתדרות לבין האיגודים המקצועיים הפלסטיניים (יחסים שהיו בהם עליות ומורדות, לרוב מורדות) הם עדינים ביותר. קודם כל, חשבונות העבר. בראיון שהעניק ל"על המשמר" ביום שישי האחרון התייחס רמון לטיפול של ההסתדרות בעובדים הפלסטינים שהועסקו בישראל ואמר: "אני לא יודע באיזו רמה הוא נעשה, אם הוא נעשה טוב או רע".

מפליא שרמון אינו יודע לאיזה טיפול זכו הפועלים הפלסטינים. הוא, שכל כך מיטיב להכיר את המחדלים ההסתדרותיים על בוריים. נגלה לרמון את מה שהוא לא יודע: ההסתדרות התנערה מהטיפול בעובדים הפלסטינים במשך שנים רבות. גרוע מזה: ההסתדרות שיתפה פעולה עם הכיבוש, לא פעלה כראוי להגנת זכויות העובדים, נתנה יד למעסיקים ישראלים לעשוק עובדים פלסטינים, נתנה יד לשירותי הביטחון כדי לדכא עובדים פלסטינים, לא הכירה באיגודים הפלסטינים. והרשימה חלקית.

בתקופה מסויימת ביקשה ההסתדרות להקים "ארגון עובדים" בשיתוף "אגודות הכפרים" הידועות לשמצה. מזכ"ל ההסתדרות לשעבר, ירוחם משל, התשעשע ברעיון שאפשר להקים "איגודים מטעם", מטעם השלטון הקולוניאלי, ובראשם משתפי פעולה גלויים. הרעיון לא מומש, כי לא היה עם מי לממשו. לכן בכל מפגש עם האיגודים הפלסטינים יש להכיר בעובדות. העובדות מלמדות שההסתדרות לא עשתה דבר כדי להגן על העובדים הפלסטינים, גם אלה שהגיעו יומיום לישראל וגם אלה שנשארו בשטחים.

חשבונות מסוג אחר הם חשבונות ההווה. האיגודים מהשטחים טוענים: "העובדים שלנו הפרישו אחוז אחד משכרם, מאז 1970, לטובת קופת ההסתדרות. לא עשיתם שימוש בכסף הזה לטובת האנשים שלנו. השתמשתם בכסף הזה לצרכים שלכם". יש חילוקי דעות לגבי "מס הארגון" ששילמו העובדים הפלסטינים להסתדרות. בשטחים מדברים על מאות מיליונים. בהסתדרות מדברים על עשרות מיליונים בודדים. רמון מציע עתה (לפחות כך הוא צוטט ב"על המשמר") "נתחלק מהותית – אבל לא פורמלית – בדמי הארגון, אני מניח שזה, פחות או יותר, ההצעה שדי מוסכמת גם על הצד השני". וזו התקדמות, כי עד עתה ההסתדרות לא היתה מוכנה להכיר בחובות העבר. אך רמון הוסיף בראיון: "אנחנו עושים בעניין זה לפנים משורת הדין: כי אם היה בא ארגון עובדים רומני ואומר: בוא נתחלק בדמי הטיפול הארגוני שההסתדרות גובה עבור טיפול בעובדים הזרים מרומניה. היינו אומרים להם: תסלחו לנו, זה לא נכון וזה לא מקובל".

אלה דברים תמוהים ביותר. ההסתדרות בשנים האחרונות (גם תחת ה"חיים הישנים" וגם תחת ה"חיים החדשים") מסרבת בעקשנות לטפל בזכויותיהם של העובדים הזרים בישראל. בגישה שוביניסטית טיפוסית ראשי ההסתדרות צועקים: "להוציא את העובדים הזרים". אבל מכיוון שהמציאות היא שרבבות עובדים זרים מועסקים בישראל, הם מסרבים להכיר בכך, לארגנם ולהגן על הזכויות שלהם. אגב, עובדים אלה משלמים אף הם אחוז אחד משכרם להסתדרות. בטיפולה (או באי־טיפולה) בעובדים הזרים, ההסתדרות חוזרת על המחדל בטיפול (או באי־טיפול) בעובדים הפלסטינים מאז תחילת הכיבוש. אם מצב כזה יימשך, יבוא יום וגם האיגודים הרומנים יבקשו את הכסף של חבריהם המועסקים בישראל.

אגב, ההסתדרות יכולה ללמוד קצת מנסיונם של איגודים מקצועיים ברחבי העולם. בגרמניה, למשל, פדרציית האיגודים הקימה משרדים מיוחדים כדי לטפל (והיא עושה זאת) בזכויות העובדים הזרים. בראש המשרד עומד תמיד אחד מבין העובדים הזרים ולא מושתל של זרועות הביטחון. הבחירה נעשית בעצה אחת עם האיגודים המקצועיים מהמדינה שהעובד בא ממנה כדי לאפשר מקסימום שיתוף הפעולה. שלא לדבר שהפדרציה גם תורמת כספים לאיגודים המקצועיים בארצות ההגירה.

במפגש שיתקיים בסוף השבוע צריך לא רק מזל ואור זרקורים. צריך גם שכל ישר וצניעות. העובדים הפלסטינים הם בני בריתם של העובדים הישראלים. הם אינם אוייביהם ואין לעשותם לאוייבים. אבל אין לטפח אשליות שמדובר בציבור של "פראיירים". אסור להמשיך ולהתייחס אל העובדים הפלסטינים, ארגוניהם ומנהיגיהם, כפי שההסתדרות התייחסה אליהם במשך שנות הכיבוש. ומכיוון שהכיבוש לא נפסק ומדינה פלסטינית לא הוקמה, יש למחוק כל זכר למנטליות הקולוניאלית שכל כך הורגלנו לה ביחסנו לערבים.

נשים וצבא

לוותר על שירותן

משה אוקון

מאבקה של אליס מילר בת ה־22 להתקבל כחניכה בקורס טיס בצה"ל ראוי אמנם להערכה, אולם הוא שב ומעלה מספר שאלות יסודיות באשר לתפקידן של הנשים בחברה הישראלית בכלל ובצבא בפרט. במאמרה "תקדים אליס" ("הארץ", 17.8) כתבה אורית שוחט כי "החלטה גורפת של בית המשפט בעניין שוויון הזדמנויות לנשים בצה"ל יכולה להביא להכליל כל חיילת בעלת כושר מתאים לשירות קרבי... החלטה על שוויון הזדמנויות לנשים בצבא צריכה אולי לזכות לימים שצה"ל יהפוך ממסלולה למקצוע". נראה לי כי יש לאמץ את המלצתה של שוחט, ואף להרחיק לכת ממנה.

הטיעון העיקרי שמעלות והלהמנות למען שוויון מלא בצבא הוא כי בחברה המודרנית של המאה ה־20 אין עוד מקום לייחוד מקצועות ותפקידים מסויימים לגברים בלבד, וכי הנשים מסוגלות למלאם לא פחות טוב מן הגברים. בנוסף על כך הן מביאות דוגמאות מצבאות זרים, ובמיוחד מצבא ארה"ב, שם משרתות חיילות בתפקידים קרביים, כפי שראינו בימי מלחמת המפרץ.

נהוג לומר כי הצבא הוא כור היתוך לבני מעמדות שונים ועדות שונות, והאים בכך דבר חיובי ורצוי. חוששני כי בד בבד משמש הצבא כלי להנצחת מעמדה הנחות של האישה בחברה. יש אמנם תפקידים בצבא, שממלאים אותם הן חיילים והן חיילות, אפילו תפקידים קרביים, אבל חלק לא קטן מן החיילות, אם לא רובן, עוסקות במתן שירותי פקידות, ומנהלה לסגל הפיקוד הגברי. גם בתפקידים המקצועיים סובלות החיילות מנחיתות, שכן הן משרתות תקופה קצרה יותר ועל כן אינן מגיעות לדרגות מיומנות ולרמה מקצועית כמו זו של החיילים.

החיילים בצבא לומדים לייחס לחיילות את התפקידים הנשיים המסורתיים כמו הכנת קפה למפקדים, הדפסת מכתבים ושטיפת הלשכה. גם מרבית כוח ההוראה וההדרכה בצבא הוא נשי. כאשר חייל וחיילת ממלאים תפקיד מקצועי זהה, הוותק של החיילת יהיה בדרך כלל נמוך מזה של החייל ועל כן יחשב אותה החייל למוצלחת פחות ממנו. מספרן של נשות הקבע קטן, והוא הולך וקטן ככל שעולים בסולם הדרגות. גם בעיית המיניות בצבא חריפה וחמורה הרבה יותר מכפי שצה"ל מוכן להודות.

עם מטען חברתי שלילי זה משתחררים החיילים (והחיילות) אל עולם האזרחות, ושם הם ממשיכים להנציח את שלמדו בצבא – אם ביחסם כלפי הנשים ואם בהגדרת היחסים במסגרת המשפחתית.

אליס מילר ואחרות סבורות שהפתרון לבעיה זו בשילוב מלא של נשים בכל המקצועות הצבאיים, לרבות טיס ולחימה. הלוואי שהדבר היה ניתן, אולם המציאות השוביניסטית הישראלית לא תאפשר זאת בעתיד הקרוב. די להתבונן ביחס המפקדים בצבא לכפופות להם כדי להבין כמה קשה יהיה להם לקבל נשים בכל התפקידים הצבאיים. תשובתו של הנשיא וייצמן לצעירה שביקשה להיות טייסת: "מיידלע, ראית פעם גבר סורג גרביים?" מראה כמה עמוק השתרשו הדעות הקדומות.

החשש הוא כי מילר וחברותיה יהיו קוריות הולך בלבד גם אם יצליחו במטרה שהציבו לעצמן. לכן, לדעתי, הפתרון מצוי בביטול שירותן של הנשים בצבא. מחזורי הגיוס גדלים והולכים, והוויתור על שירותיהן של החיילות לא יהיה מכביד. צעירות לאחר סיום הלימודים התיכוניים יוכלו להתחיל לרכוש מקצוע או ידע אקדמי וישיגו לעצמן יתרון על פני הגברים. החיילים המשוחררים יכירו את הנשים כבעלות מקצוע או כסטודנטיות ותיקות מהם ולא רק כנותנות שירותים. יש סיכוי טוב יותר שכך יושג השוויון בחברה ויקדם השינוי בתפישות הרווחות בה לגבי מעמד האישה ותפקידיה.

לאחר עשור או שניים, אם עוד יהיה בכך צורך, אפשר יהיה לשוב ולגייס נשים לצבא כביטוי לשוויון בחברה ולא כחלק מהנצחת מעמדן הנחות בחברה שוביניסטית גברית.

בריטניה

הרוחות מנשבות בכיוון הלייבור

סקר שהזמין "אקונומיסט" ערב ועידת הלייבור מראה שמפלגתו של טוני בלייר צוברת תמיכה עצומה; בעיית האמינות היא עדיין המכשול העיקרי של המפלגה

"אקונומיסט". מיוחד ל"דבר"

אחרי 15 שנים רצופות של שלטון שמרני, דומה שהלך־הרוח בבריטניה נוטה היום לטובת ממשלת לייבור. בשעה שצירי הלייבור התכנסו לוועידתם בבלאקפול בין ה־3 ל־7 באוקטובר, סקר של מכון מור"י, שהוזמן על־ידי "אקונומיסט", נתן ללייבור יתרון של 27 נקודות על השמרנים של ג'והן מייג'ור. חשוב מזה, הסקר מראה כי הלייבור בנה לעצמו סוף סוף דימוי שהבוחרים יכולים להתייחס אליו. הוא אימץ לו עמדות הנראות להם, ויש לו מנהיג שהם מחבבים. ובשעה שהשמרנים מאד לא פופולריים, בייחוד בקרב תומכיהם הטבעיים, יהיה על הלייבור להיכשל קשות, או על השמרנים להחזיר לעצמם איכשהו את הערכת הציבור, כדי שהממשלה לא תובס בבחירות הכלליות הבאות, שנועדו לאביב 1997.

יש, כמובן, אנשים שיקבלו מסקנה זו בספקנות. שלוש פעמים מאז 1979 נתנה הלייבור מיתרון גדול בסקרים: 16 אחוז באוקטובר 1980: שמונה אחוזים ב־1986 ו־24 אחוז בבמארס 1990. ה"גארדיין" התאים את הממצאים הנעלמים של סקריו בהנחה של "משוא פנים" אפשרי בטכניקות של עריכת הסקר ונתן לממצאי הסקר שערך בספטמבר (שהראה יתרון של 12 נקודות) כותרת בעמוד הראשון המכריזה על "סוף פרשת בלייר". סקר של "אינדיפנדנט", ב־27 בספטמבר, התמקד באי האמון של הבוחרים ביכולתו הכלכלית של הלייבור.

התאמת סקרים היא טכניקה שנויה במחלוקת: אילו נקטו אותה בשלוש מתוך ארבע מערכות הבחירות הקודמות, אזי התחזיותיו של מור"י על התוצאות היו פחות מדוייקות. על כל פנים, כוחו של הלייבור אינו טמון בתשובות בוחרים על שאלה היפותטית כיצד היו מצביעים אילו התקיימו הבחירות מחר. כוחו נובע מטיעור עבודות דרמטי כלפי הלייבור, שהוא הרקע לשאלה הפשוטה בדבר כוונות ההצבעה, ולהולשתה חסרת התקדים של הממשלה. ממצאים אלה חסינים בפני התאמות סטטיסטיות קטנות.

שלוש קבוצות של תוצאות עולות מן הסקר שלנו:

ראשית, שינוי תדמיתו של הלייבור – בשנות ה־80 סבל הלייבור מתדמית נוראה: מיושן, מפולג, לא מעורר אמון. לא פלא שבוחרים סירבו לתמוך בו בבחירות. כעת שני שלישים מציבור הבוחרים מסכימים עתה כי הלייבור השתנה לטובה. רק רבע מאשים אותו באי־הסתגלות לעולם המודרני. רבים חשים כי ערכיו משקפים את ערכיהם שלהם: ולדעתם, המפלגה מבינה את "הצרכים של אנשים כמוני".

הקדימויות הקודרת שהביאה לעזיבת העמדות האפאתיים אל השמרנים הנוצצים נחשבת לעניין שאבד עליו כלח. רבים רואים היום בלייבור גורם המצדד במתן הזדמנות כלכלית לאנשים. פחות משלישית הבוחרים סבורים כי הלייבור רוצה להשוות את כולם כלפי מטה.

שנית, הפופולריות של עמדות הלייבור – אלה מתחילות להשמיע נימות רצויות. ניקח את שכר המינימום. עניין זה הותקף, בצדק, על־ידי השמרנים כאיום על משרות. אבל ציבור הבוחרים מצדד בו ברוב של ארבעה לאחד. או קחו את הפרק הסוציאלי בחוזה מאסטריכט, שממשלת מייג'ור אינה משתתפת בו. שלושה בוחרים תומכים בו על כל אחד המתנגד לו.

ברוב שנות ה־80 היה הלייבור משוכנע כי עליו לזוז ימינה אם הוא רוצה לשוב ולזכות בשלטון. במספר שאלות, לפחות, דומה כי הוא עומד עתה מימין לציבור הבוחרים. מבין הרעיונות שהצגנו למדגם שלנו, אחד היה פופולרי במיוחד: חזרתן של תעשיות שהופרטו, כגון מים וחשמל, לבעלות ציבורית. דבר זה נתמך על־ידי 68 אחוז – וקיבל רוב גם בין המתכוונים להצביע בעד השמרנים. אך הלייבור מתחמק מלומר כי יעשה זאת, בנימוקים של עלות. עמדות שמאליות אחרות הזוכות לתמיכה הן: מס־עושר על רכוש של יותר מ־150,000 ליש"ט להוציא בית־המגורים (המצדדים עולים על המתנגדים ב־32 אחוז); הגדלת מס ההכנסה לכיסוי ההוצאות על חינוך (46 אחוז) והגברת ההתערבות הממשלתית בכלכלה (17 אחוז).

שלישית, הסתף בגרעין התמיכה השמרני – השמרנים שוב אינם נאחזים בתומכיהם הטבעיים. מתוך המדגם שלנו, רק שבעה אחוזים אומרים עכשיו כי תמיד יצביעו בעד השמרנים, לעומת 19 אחוז האומרים כי תמיד יצביעו לייבור. השמרנים נמצאים במיעוט בקרב המעמד הבינוני ובמקום שלישי אחרי הלייבור והליברל דמוקרטים בדרום־מזרח מחוץ ללונדון.

הרוח של ג'והן מייג'ור לא תספק מוצא נוח לשמרנים. ראש הממשלה אינו בלתי פופולרי: מספר האוהדים אותו שווה לזה של הלא־אוהדים. אבל הבוחרים מתנגדים לעמדותיו. הרוחות היום על־ידי קרוב לשלושה רבעים מציבור הבוחרים.

אין זה מפתיע איפוא שהפרסומת הטיבה עם בלייר מאז נבחר למנהיג. על כל בוחר האומר כי דעתו על בלייר השתנתה לרעה, חמישה בוחרים אומרים כי דעתם עליו השתפרה. וגם אין זה מפתיע שהרוב מעריך היום כי הלייבור ינצח בבחירות – 58 אחוז לעומת 46 אחוז ביוני 1993.

מהם המכשולים המונחים עדיין בדרכו של הלייבור? בעיקרו של דבר שלושה. הראשון הוא יחסיו עם האיגודים המקצועיים. אפילו אחרי הרפורמות של השנה שעברה, שנועדו להקטין את השפעת האיגודים, 55 אחוז חושבים שאסור ללייבור לקיים קשר הדוק כל כך עם האיגודים. מדיניות המפלגה המצדדת בשינוי החוק כדי להגדיל את כוחם של האיגודים אינה פופולרית: 29 אחוז בעד, 47 אחוז נגד.

המכשול השני הוא מסים. שני שלישים מן הבוחרים רוצים קיצוץ בשיעור המס הבסיסי, וקרוב לתשע עשיריות רוצים קיצוץ במע"מ על דלק ביתי. זוהי בשורה רעה ללייבור, מאחר שיותר בוחרים סבורים שהמסים יעלו תחת שלטון הלייבור מאלה הסבורים שהמסים יירדו.

המכשול השלישי הוא שהלייבור עדיין לא זוכה באמון מלא. אף שלושה מתוך עשרה מאמינים כי הוא אומר את האמת, יותר מארבעה מתוך עשרה אינם סוברים כך. והשאלות השונות על תדמיתה של המפלגה מראות כי למיעוט ניכר מאלה האומרים כי יצביעו לייבור יש עדיין הסתייגויות מן המפלגה.

מחקרים רצופים על תבוסותיו האלקטורליות של הלייבור ייחסו אותן לחוסר האמון של הבוחרים. יתכן זה במקצת עדיין. מחקר שפרסמה "אגודת פביאן" ב־26 בספטמבר מצא כי הלייבור עדיין ב"תקופת מבחן", עם קולות צפים בדרום ובפנים הארץ. אם רוצה בלייר לזכות באמונם, טוב יעשה אם לא יבטיח יותר מכפי שהוא יכול, במהימנות, לקיים.

هذا من الأصل

מדוע, בעצם, נחלש החרם הערבי?

פרסומי הגרעון המתרחב במאזן המסחרי של ישראל נדחקו לקרנות. הפער הגדל בין האינפלציה הגבוהה לבין שער הדולר/ש"ח, הפסיק להטריד את נשיא התאחדות התעשיינים. לראשונה אין הוא קורא לפיחותים או לעידוד אחר של היצואנים. ראשי המשק הנרגבים להשתתף בתגיגות "השלום" נדבקו בחידק השלום הכלכלי במזרח התיכון והכלכלה המתדרדרת כבר לא מטרידה אותם.

במקום זה אנו קוראים בעיתון, כי מר פרופר צופה, כי ביטול החרם הערבי יצמצם אובדן השקעות של 300 מיליון דולר. השלום של ביטול החרם הערבי כבר לא מטריד את ישראל שנים רבות.

פריצת מעגל החרם החלה כאשר המשקים הכלכליים הערביים במפרץ נחלשו. הבעיות של שווקים חדשים, ואיום אמריקאי על יפאן וכלכלתה, הפכו עובדה, והשוק הישראלי נפתח לכל החברות היפאניות כולל אלה שהחרימו את ישראל בעבר.

אם יעיין מר פרופר ב"אקונומיסט" המתורגם באותו עיתון שפירסם את ניתוחיו על החרם, ייווכח מדוע, בעצם, נחלש החרם.

אגב, החרם על ישראל הפריע לאמריקאים לא כלכלית, אלא מכיוון שהיה גועלי הוא פסל גם משקיעים אמריקאים יהודים.

מנחם זילברשיין, כפר סבא

חייבים להחמיר בהענשת עברייני תנועה

המאות הרבות של הרוגים, האלפים שהפכו נכים קשים לצמיתות והנזק הכלכלי העצום, עשו את הקטל בדרכים לאסון לאומי ממש. הואיל והנאמר והנעשה עד כה לא הצליחו לעצור את הקטל, או לפחות להקטינו, מן הדין לשאול אם ניתן לעשות יותר. תשובתי היא כן בהחלט, ואני מדבר כנהג עם ותק רב מאוד בכבישי הארץ.

בכל העולם מוסכם, כי נוכחות מכבית של משטרה על הכבישים היא הגורם הראשון במעלה לריסון נהגים־עבריינים. למעט המיבצעים של לילות שבת, המבורכים כשלעצמם, אין למעשה נוכחות משטרה בכבישים. בשבועות האחרונים נסעתי פעמים מספר לירושלים, ולא ראיתי שוטרים בדרך. כאשר המהירות בכביש מס' 1 היתה עד 90 קמ"ש הייתי כמעט הפראייר היחיד אשר נהג בהתאם, וכאשר שר התחבורה העלה עתה את המהירות עד 100 קמ"ש, שוב אני כמעט היחיד השם לב לכך.

כאשר אני שואל דעת אורחים מחו"ל על הנעשה בכבישי הארץ, כולם אומרים, כי הנהג הישראלי המצוי, ברובו, נהג אלים, ויחד עם זאת, מיומנותו כנהג נמוכה. זה גם מסביר את התאונות הרבות הנגרמות מפני ש"המכונית סטתה לשמאל"!?

ועוד באשר למהירות. נהגים שכירים רבים, של שרים ואח"מים אחרים, מרשים לעצמם מהירויות מופרזות ביותר, וכאשר שוטר עוצר אותם, ושואל את האח"מ היושב ליד הנהג, מדוע הירשה לנהגו לדהור כך, התשובה היא תמיד: "לא שמתי לב". אכן, יש לקבוע בתקנה, כי גם בעל הרכב היושב ליד נהגו, אחראי למהירות המופרזת, והוא יובא לדין יחד עם נהגו. (כך נהגו פעם, בשנת 1949, בהצלחה רבה בצה"ל).

זאת ועוד. בימים אלה הודיעו חברות הביטוח, כי גם לנהגים שלא היו להם תביעות, תוגבל ההנחה בביטוח מקיף ב־22.5%, מפאת ההפסדים הכבדים שנגרמו בשנים האחרונות. היו צריכים לנהוג באופן הפוך בדיוק, להעלות מאוד את הפרמיה (מקיף וחובה) אצל נהגים אשר גרמו נזק, ולהעלות את ההנחה לנהגים ללא תביעות. אך, כמובן, פשוט יותר לנהוג אחידות בביטוח חובה והגבלה בביטוח מקיף.

ועוד. בתי־המשפט חייבים להחמיר בהענשת עבריינים מועדים, לא להסס לפסול רשיונות לתקופות ארוכות, ורצוי כי בית־המשפט העליון יקבע נורמות בנדון.

לבסוף, אני מציע למפכ"ל המשטרה לשלוח שוטרים לקטע כביש גהה בין צומת הכפר הירוק לבין צומת גלילות ולהודיע ברבים, כמה נהגים נסעו במהירות פחות מ־120 קמ"ש.

משה בר אילן, תל־אביב

נאה דורשים ולא נאה מקיימים

צודק רוד פורמן ("דבר", 9.10.94) כשהוא דורש מכל הארגונים הפועלים למען זכויות אדם שיפעלו גם במקרה של כל הפרת זכויות אדם של יהודים ישראלים. נדמה לי בכל זאת, שלא רק כל אותם ארגוני זכויות אדם שהוא מזכיר אלא גם ארגונו, "רבנים למען זכויות אדם", רק נאה דורשים ולא נאה מקיימים את הכלל שלו.

ברצוני להעלות בקשר זה את בעיית העינויים המבוצעים בפלשתינאים על־ידי פלשתינאים אחרים. האם רוב הארגונים המוחים נגד עינויים שנטען שהם מבוצעים על־ידי השב"כ הישראלי גם מוחים נגד העינויים המבוצעים עכשיו על־ידי השב"כ הפלשתינאי? כדאי גם להזכיר עינויים שביצעו פלשתינאים לפני כינון האוטונומיה, שכללו שפיכת פלסטיק מותך וקדיחת חורים במקדחות בגוף קורבנותיהם כדי ש"יודו". לעינויים אלה "הוועד נגד העינויים", שפורמן מזכיר, לא התנגד אף פעם.

עכשיו המצב הרבה יותר גרוע מפני שישראל, באמצעות השב"כ, מעודדת את השב"כ הפלשתינאי, המבצע חטיפות ועינויים באופן ממוסד, שלא לדבר על מכות, איומים וכל הפרה של זכויות אדם שאפשר להעלות על הדעת. הוויכוח הוא רק האם הוועדות יתבצעו גם במזרח ירושלים או "רק" בשטחים. בתנאים אלה יש לחשוב את הישראלים התומכים (בפועל או בשתיקה) בג'יבריל רג'וב ונוספים במשלחות להתנצל לו מפני שהדייקסטור עדפאת מינה אותו למשתפי פעולה בעקיפין עם השב"כ הישראלי. שיתוף־פעולה כזה נראה לי יותר פסול ויותר מסוכן משיתוף־פעולה גלוי עם השב"כ.

ישראל שחק, ירושלים

היש תקנה לגזען?

תיתי לו ליצחק שפירא מירושלים, המאשים אותי בדברי בלע ותועבה, טמטום ו/או בוערות פשוטה על שום דברי שנתפרסמו במדור זה (בעקבות הידיעות המרנינות על מיליוני "בני מנשה" שבצפון־מערב יבשת ההדו, המייחלים להיגאל בציון במהרה בימינו, ותובע ממני להתנצל על שקבעתי לאמור: "צדקה עשה עימנו הקב"ה שהעלה 450,000 מחבר העמים ו־45,000 מאתיופיה – ולא להיפך".

ובכן, אני מתנצל – על ששמתי דברים בפי הקב"ה. דברי התועבה המטומטמים ו/או בוערים נאמרו אך־ורק על אחריותי הבלעדית. אני עומד מאחוריהם ונכון להוכיחם בבית־דין לדברי תועבה גזעניים, שהקים יצחק שפירא בעיים רוחו.

בהזדמנות זאת אני מאיץ ביצחק שפירא להזעיק את כל המוסדות המעורבים והמנוסים בבגודדא – משרד החוץ, "המוסד", משרד הקליטה, הסוכנות היהודית התנועה הציונית, הרבנות הראשית, רבנים מגלי־עשרת השבטים ושאר מחפשי סימנים לביאת המשיח עכשיו, להקציב לאלתר את משאבי ההון והאנוש הדרושים לאיתור לפחות 405,000 מתנדבים באפריקה – אתיופים (פלשמורה), ניגרים (איבו) וסומלים (שני שבטים ממוצא יהודי מובהק, לטעמם) – להסעתם ישראלה ולקליטתם הקרוואנית המושלמת מקבר יוסף ועד חברון, כדי לתקן את שגיאות הצדק האלוהי.

אם תרצו – אין זו אגדה. זו תפלוצה.

יעקב שרת, תל־אביב

סיפורי חברת החשמל

לחברת החשמל יש תמיד סיפורי כיסוי לתקלות בחורף – סערות ובקיץ – עומס חום. לא מכבר פירסמו על שימוש "שיא" בחשמל ובאמצעו מיהרו והכריזו על העלאה של 4% במחיר הצריכה לקו"ש. "יתנצלות מתואמת". מהר יודיעו על פרמיה שנתית נדיבה לעובדים.

אבל אצלנו, צרכנים ותיקים וקבועים (שלא זוכים לפרמיות כלשהן) החזרות ומופיעות התקלות הקבועות זה שנים רבות ואין מושיע. מדובר בשינויים תכופים במתח זרם החשמל הפוקדים אותנו ללא הרף ופוגעים ברווחתנו ובמיוחד בפעילות התקינה ובאורך חייהם של כל המיתקנים החשמליים בבית החל בטלוויזיה וכלה במזגן, בתנור וכרדיו.

ב־17.8.94 בין השעות 2100 – 2200 ספרתי 10 נפילות במתח. עניין זה הפך "כרוני" המנגנון החברה בשרון לא מגיב, לא זוכר וכפי הנראה לא לומר דבר והמובן לא משפר את השירות הפגום.

בשעות הלילה שציינתי אין עומס מיוחד. רוב העסקים ובתי־המלאכה החרושת סגורים. רק לשליש בתי־אב יש מזגנים ועל אף כל זאת לא מסוגלת החברה המונופוליסטית ועתירת אמצעים זו (פרמיות שנתיות – זוכרים?) לספק חשמל במתח אחיד ובעקביות ללא תנודות תכופות וכמקובל בארצות מתקדמות.

חברה זו מתנתקת מחובתה הבסיסית לשרת כראוי את הצרכנים, עובדיה מתנשאים ומתעלמים מהצורך להשקיע בשיפורים הן ביחס והן במעשים לרווחת האזרחים. הגיעה השעה להפשיל שרוולים.

יצחק פרי, שדה ורבורג

הדרון שרם

מירב מיכאלי צנחה ממרומים

יונת השלום שזוהה במגן דוד ענק, שנבחרה כסמלה של "שנת תיירות השלום", ניבכה אתמול לעיני שישה צנחנים ממועדון הצניחה החופשית ליד הבונים.

את הסמל, שנבחר בבין שיטה סבלים שהשתתפו בתחרות, "צייר" בגופם 350 בני נוער, יהודים וערבים, מיישובי חוף הכרמל והגליל. הם היו לבושים בצבעי כחול־לבן ונופפו בבבועיהם, כאשר מסוק חג מעל ראשיהם והנציח אותם לתוכנית הטלוויזיה "שישי חי".

50 נערים נוספים היתוו את שם התוכנית, ואילו השדרנית מירב מיכאלי ריחפה במרומים, כשהיא מחוברת לצנחן. הם ניתקו עצמן מהמטוס, שחג בגובה 11 אלף רגל (3700 מטרים), נפלו נפילה חופשית במשך כ־50 שניות, ופתחו את מצנחיהם. בהגיעם בשלום אל הקרקע, הריעו בני הנוער לכבודם.

מיכאלי שלפה מבין 151,888 הגלויות שהשתתפו בתחרות לבחירת הסמל, את 10 הגלויות, שבעליהן יזכו בפרסים. שמות הזוכים יפורסמו ביום שישי הקרוב בתוכנית "שישי חי" בערוץ 2.

היה זה האירוע הראשון בסידרת אירועים שיפיק משרד התיירות ב"שנת תיירות השלום", עליה הכריזה הממשלה. השתתפו בו המועצה האיזורית חוף הכרמל ועמותת התיירות "כרמלים".

(אורי שרון)

דורי בן־זאב חוזר לטלוויזיה

דורי בן־זאב מנסה פעם נוספת להשתלב בטלוויזיה, לאחר שנסיונו הקודם, בערוץ 2, לא עלה יפה.

בן־זאב יצטרף לצוות המגישים של התוכנית הבלתי נסבלת "36 בלילה" המשודרת בטלוויזיה בכבלים ("תבל"). התוכנית מזמינה את הצופים בבית להתקשר לאולפן ולקשקש עם המגישים. בן־זאב יגיש את התוכנית מדי יום שני, ובתוכנית הקרובה יארח את הסקסופוניסט פבר ורטהיימר. בשאר ימי השבוע מגישים את התוכנית תמיר קמחי, ליאור תאני, יוסי עוזרד ודודו סביר.

ב"תבל" עדיין מחפשים את שדרנית שתצטרף לצוות המגישים. נקווה שלא תהיה זו דוגמנית עילגת כמו בתוכנית האומללה "שעון קיץ".

לרגל פתיחת עונת הקונצרטים ערכה קרן התזמורת הפילהרמונית סעודה מפוארת במסעדת היוקרה ירמיה, בהשתתפותם של השר אמנון רובינשטיין, המבנה והבין מרחבה (מימין), המסעדן יבגני קיסין (משמאל), ראש עיריית תל־אביב רוני מילוא ואשתו אלישבע (באמצע). בתום הסעודה הופתע קיסין עת מנביל קרן התזמורת, אורנה נתורבר, הגישה לו עוגה ליום הולדתו ה־23.

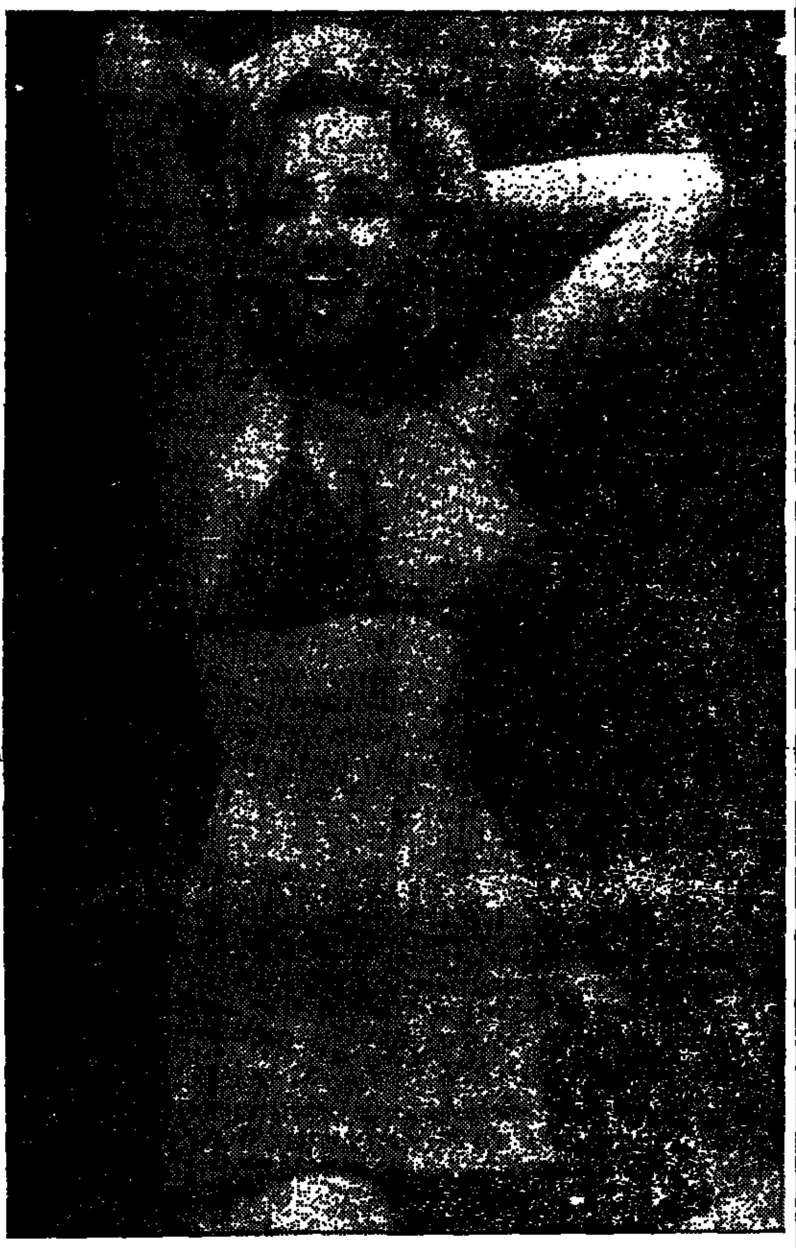

דוגמנית נועזת מציגה בבריס את אופנת הקיץ הבא: הבאות מריג קצרצרה וחוויה תואמת. (צילום: א. פ.)

וודי אלן מתכנן נקמה קולנועית במיה פארו

וודי אלן מתכנן נקמה קולנועית באשתו לשעבר, השחקנית מיה פארו.

אלן עשוי לביים סרט על המאבק המתמשך על אחזקת הילדים שניהל נגד מיה.

התסריט לסרט כבר נכתב, והסרט יצולם אם מיה פארו תמשיך להתאכזר לוודי אלן ולא תאפשר לו לפגוש את ילדיו. את המידע הזה מסר התסריטאי דגלאס מקגראת, שכתב עם וודי אלן את התסריט לסרט האמור שייקרא "קליעים מעל ברודווי".

לוודי אלן ולמיה פארו יש ילד ביולוגי משותף, סי־צ'ל, ושני ילדים מאומצים, דילן ומוזס. לפני חודשים אחדים פסק בית המשפט בניו־יורק כי פארו תקבל לרשותה את שלושת הילדים למורת רוחו של אלן.

וודי אלן סבור, כך טוען מקגראת, כי ההסדר שנקבע על־ידי בית המשפט נועד להעניש אותו על כך שניהל רומן עם בתה המאומצת של מיה פארו, סון־יי.

את ההחלטה הסופית אם לביים את הסרט או לא יקבל אלן לאחר שימצה את כל ההליכים כדי לקבל יותר זכויות על הילדים.

שוורצנגר נקרע בין המשפחה למפלגה

ארנולד שוורצנגר, שר להזכות את הקודש, ולעבור למפלגה הדמוקרטית כדי לתמוך בבחירתו המחודשת של הסנטור אדוארד קנדי, קרוב משפחתה של אשתו.

הבעיה היא שארנולד, לא המכבב בלהיטים הקולנועי "שקרים אמיתיים", הוא חבר פעיל במפלגה הרפובליקנית ונמנה עם קבוצה של תומכים בכירים.

הסנטור הדמוקרטי אדוארד קנדי, 32, הוא דודה של השדרנית מריה שרייבר, אשתו של ארנולד. קנדי מתמודד על מקומו בסנאט מול המועמד הרפובליקני מיט רומני.

על־פי הסקרים, המירוץ צמוד מאוד, וקולו של ארנולד עשוי להכריע את הכף. אך לבך גוברים הלחצים של משפחת קנדי על ארנולד כדי שיודיע על תמיכתו בסנטור הדמוקרטי לבית קנדי.

דורי בן־זאב: מצטרף לטלוויזיה בכבלים

ארנולד שוורצנגר: נדרש לתמוך בקנדי

חירום

תורנות בתי מרקחת

תל־אביב
אסותא – דיזנגוף 165 – 5224717
אפרסמון – יהודה הלוי 110 – 5613010
בן־יהודה – בן־יהודה 142 – 5223535 (עד 03.00)
סופר־פארם – איינשטיין 40 רמת־אביב – 6413730 (עד 24.00)
ירושלים
סופר פארם – קניון מלחה – 793268
חיפה
קרית אליעזר – כבר מאירהוף 6 – 511707
פתח־תקוה
עין גנים – חוץ איש פ' גורדון – 9385051
רמת־גן
עליה – קריניצי 2 – 6722846
בת־ים – חולון
קופ"ח – קוגל 20 בת־ים – 598881
אהרון – הנשיא 52 חולון – 889153

טיפול נמרץ לב

● לב 1 – שירות 24 שעות 03־5618791
● שח"ל – 03־5625555
● נטל"י – 177־022־4224, 03־5757788

ניידת טיפול נמרץ

● אשדוד 08־551333
● בית־שאן 06־587225
● בת־ים 03־5511111
● הרצליה 09־541333
● חדרה 06־322333
● חיפה 04־512233/4
● טבריה 06־790111
● ירושלים 02־523133
● כפר־סבא 09־33222
● כרמיאל 04־988555
● מגדל העמק 06־540062
● מעלות 04־979333
● נהריה 04־823333
● נצרת 06־573535
● נתניה 09־623333
● עכו 04־912333
● עפולה 06־593534
● פתח־תקוה 03־9311111
● קריית־אתא 03־344442
● קריית־ביאליק 04־761062
● קריית־שמונה 06־944333
● ר"ג, ב"ב, גבעתיים 5793333
● רחובות 08־451333
● שדרות 051־897074
● תל־אביב 03־5460111

מרפאות שיניים

תל־אביב:
● דיזנגוף סנטר שער 3 או 5 טל' 294869, 03־285822
● טיפולי חירום בבית אסותא – טל' 5201515, 03, 5201432/1 24 ש', גם בשבת וחג
● טיפולי חירום, בי"ח איכילוב, תל־אביב, עד השעה (כולל שישי־שבת) 03־5436696
● תורנות 24 שעות – ה' באייר 20 (כבר המדינה) טל' 03־452373, 294397, 03־5449911, 4518
יפו: יפת 99, 13.00־09.00, 02.00־16.00 טל' 864256
גבעתיים: ויצמן 12, טל' 5745... 5193193, 3743
ירושלים: צפת 23, טל' 251294, 02־255767, בי"ח משגב לדך – טל' 02־633788, 16.00־08.00 ד' 19.00־08.00
בת־ים: מרפאת שיניים לטיפולי חירום – קניון בת־ים רח' יוספטל טל' 5551505 – 24 שעות ביממה.

נפגעי אלימות

● סיוע לקורבנות אונס ת"א (24 שעות) 234819, 03, ים 02־514455, חיפה 04־382611, אילת 059־31977
● ויצ"ו – לנשים מוכות – טל' 5461133, 02־514111 – 24 שעות – 08־550506, 07־376310
● נעמ"ת – קו חם לנשים – נפגעות אלימות מינית – קו סיוע לנשים בנגב 12.00־08.30, 19.00־16.00, טל' 057־74907
● "אור אדום" – למען נפגעי אלימות שטרים ותשעות: כתון, האגודה לזכויות האזרח בישראל, טל' 03־663162/3
● נעמה – ייעוץ בבעיות אלימות במשפחה, א'־ה', 03־231675, 03־235922, 9־16
● מכונים אנונימיים ... 24 ש', 03־5131046
● שירות הכבר במשפחה, 24 ש' 04־822803, 03־378572, 04־236417
● האגודה להגנת הילד: 03־6964070, 03־6956763
● האגודה לנפגעי תקיפה מינית, טל' – קו חירום 6850041, קו גברים 6850036

חברה

● קוד אשבטים, דרך טל' 5614444
● "אנוש" – טל' 03־5373535
● זכויות חולי סמים ... 03־9731111
● עמותת ... 03־5712484
● נכבות "נפגעי טיפוס ... "עמיתים" ... 03־5652280, 04־383133

עזרה רפואית ונפשית

● ער"ן, עזרה ראשונה נפשית, ת"א 03־5461111, לילדים ולנוער 03־6961113, ים 02־610303, קו במצוקה 02־661122, חיפה 04־672222/3, קו במצוקה 04־672225, נתניה 09־625110, קו במצוקה 09־828755, ב"ש 07־281128, קו במצוקה 07־275871, טבריה 04־9988410, כ"ס 09־974555, חדרה 06־346789, קו במצוקה 06־343269
● המרכז להתנדבות בישראל, 03־5614144, לזקוקים למתנדבים ולמבקשים להתנדב.
● מגן, יעוץ למשפחות נפגעות סמים, א'־ה' 03־829970, 09.00־14.00
● אנוש – יעוץ למשפחות נפגעי נפש, 5400474, 03־5490672, 03
● יד ביד, אוזן קשבת לילדים לנוער ולהורים 24 ש', 03־226027, 04־229488, 04־922222, 02־243358, אילת 09־76366, להייל 222732, ב' 24 עד 17
● "אוזן קשבת" לנוער ולהורים. מרכז עירוני ר"ג, 6728697, 6734762, ב' 8.00־13.00, ד' ה' 16.30־19.00
● "אל־סם" – רח' פקיעין 7, ימים א'־ה'. 16.00־20.00, טל' 5463587, 54620276, 02־663902, 02־663828
● הוועד למלחמה באיידס. מידע וסיוע לחולים ולנשאים, ת"ד 33602 ת"א. 03־566380, 03־614576
● אל"י, אלימות כלפי ילדים. 03־430879, 03־261070, מ־08.00 עד 22.00
● "קו הלבן", אוזן קשבת להומוסקסואלים ולסביות, 03־292797, ימי א', ג', ה' מ־19.30 עד 23.30
● קופת חולים – מוקד מידע רפואי א'־ה' 08.00־20.00, ו' 08.00־15.00, טל' 03־433300
● מד"א – שירות רופאים לביקורי בית, בתחנות מד"א, שעות 19.00 עד 07.00, טלפון חירום 101
● מרכז מידע סידי תורה, מ־ים, קהילת סלוניקי 9, ליד ביתן ת"א, 499978
● אלכוהוליסטים אנונימיים. הפניה לפגישות: 03־319281, 03־202931, 03־319845
● אלכוהוליזם (24 שעות) 03־721161
● אלכוהוליסטים אנונימיים ירושלים, 02־630524, 02־630092
● "יקשב לקשיש", א.ב.ל.ל. 03־299089, א'־ה' 09.00־14.00
● אוזן קשבת לגיל המבוגר ... ימים א'־ה' 16.00־20.00, טל' 5493244
● נשים במצוקה, קו אדום 09־505720
● ארגון הורים ארצי, אוזן קשבת לילדים ונוער, 24 שעות ביממה, 03־621515
● "יד שרה" – שיקום החולה, ים 02־244242, ת"א 03־812304, חיפה 04־381704
● "תנוב"ה" – תמיכה בהורים של לסביות והומוסקסואלים, טל' 09־587779
● תמיכה נפשית לחולי סרטן, 02־435516

בבית המשפט המחוזי בירושלים — תיק הצהרות מוות 2/94

בעניין: חוק הצהרות מוות, תשל"ח־1978.
ובעניין: הצהרת מותו של נספית שנות השואה המפורטות להלן.
המבקש: אבשלי נודמן, מרחוב ביה פתקטור 22, פתח־תקוה ע"י ב"כ עוה"ד ... ו/או ... רחוב ..., ירושלים, טל: 02־255995 פקס: 02־253584.

הודעה

להוי ידוע, כי המבקש פנה אל בית המשפט המחוזי בירושלים בבקשה להצהיר על מותו של נספית שנות השואה המפורטות להלן שגורלם ומשפטם ... יידון בבקשה הנ"ל ביום 15.11.94 בשעה 8.30 ...

שם הנעדר: יעקב נודמן
מקום הולדתו: הארשה, פולין
אזרחותו: פולנית
מקום מגורים רגיל: הארשה, פולין
מקום מגורים ידוע אחרון: הארשה, פולין
תאריך ידוע לאחרונה שבו נראה היה שהנספה עדיין בחיים והמקום בו נמצא אז: גטו הארשה.

שם הנעדרת: אסתר נודמן
מקום הולדתה: הארשה, פולין
אזרחותה: פולנית
מקום מגורים רגיל: הארשה, פולין
מקום מגורים ידוע אחרון: הארשה, פולין
תאריך ידוע לאחרונה שבו נראה היה שהנספה עדיין בחיים והמקום בו נמצא אז: גטו הארשה.

שם הנעדרת: בלאנק נודמן
מקום הולדתה: הארשה, פולין
אזרחותה: פולנית
מקום מגורים רגיל: הארשה, פולין
מקום מגורים ידוע אחרון: קוחכה, רוסיה
תאריך ידוע לאחרונה שבו נראה היה שהנספה עדיין בחיים והמקום בו נמצא אז: מחנה ריכוז קוחכה.

שם הנעדרת: מריה נודמן
מקום הולדתה: הארשה, פולין
אזרחותה: פולנית
מקום מגורים רגיל: הארשה, פולין
מקום מגורים ידוע אחרון: הארשה, פולין
תאריך ידוע לאחרונה שבו נראה היה שהנספה עדיין בחיים והמקום בו נמצא אז: גטו הארשה.

לא ידוע על קרובי בספחה.
סימנים אחרים: אין.

כל מי שיש לו ידיעות על הנספים הנ"ל, מתבקש להמציאן לבית המשפט, בין בכתב עד ליום הדיון ובין בעל פה לפני בית המשפט במועד הנקוב לעיל וכל אדם מעוניין הרוצה להתנגד להצהרה הנ"ל, רשאי לפני בית המשפט במועד הנקוב לעיל, אם בעצמו ואם על ידי בא כוחו ... הודעה ... דיפלומטי או קונסולרי של ישראל ... בית המשפט בכתב בעניין.
דליה קרכל, שופטת

מודעות בטלפון
השרות שלנו ללא תוספת מחיר
פרסום טל. 03-5600780, 5605731, 5605591
רם ובערב 03-5032969, 5010597, 5043568
ביצוע עבודות סדר וגרפיקה ממוחשבת

המאבק נגד הקמת אתר הפסולת הארצי דודאים:

הנגב עוד יהיה פה־ריח

מאת אמיר רחנבלים

לא ברור אם אתר הפסולת הארצי דודאים, צפונית־מערבית לבאר שבע, יוסיף צבע לנגב הצהוב. אולם על פי הערכת אנשי אקדמיה ומחקר, האתר יוסיף ריח, במיוחד בקיץ ובעונת הגשמים. הסובלים העיקריים יהיו אנשי באר שבע, שביקשו תעשייה וקיבלו מזבלה או בלשון הנקיה של המשרד לאיכות הסביבה – מטמנה.

יצחק רגר: "מכרו את חזון הנגב תמורת בצע כסף"; יוסי שריד: "קברניטי באר שבע מציירים שדים מתוך בורות ואי ידיעת העובדות, ופועלים מהרגשת אשם הנובעת מהתעוררות מאוחרת"

ההחלטה להקים את אתר הפסולת סמוך לבאר שבע לא הוציאה את המוני בני העיר לרחובות. רק כמה עשרות מתושבי באר שבע קיימו הפגנה נזעמת נגד הקמת האתר במהלך ביקור בעיר שערך באחרונה השר לאיכות הסביבה, יוסי שריד. המפגינים הניפו שלטים ואחד מהם אף השליך זבל על השר, שחלף על פני המפגינים מבלי שיצר עמם מגע.

העירייה כינסה באחרונה מסיבת עיתונאים, במהלכה התריעה על הקמת האתר סמוך לעיר. ראש העירייה יצחק רגר: "מכרו את חזון הנגב תמורת בצע כסף. העולם הולך לקראת מיחזור וטכנולוגיות מתקדמות ואצלנו מקימים מזבלות, ועוד איפה, כמובן, בנגב. איננו נגד קידמה, אבל אנחנו מוחים נגד מציאת פתרונות קלים, לא רציניים ועל חשבוננו. יש לנו הרגשה שרימו אותנו. מתבצעים תהליכים שונים שבכוונתם להקים אתר פסולת ארצית באתר דודאים', שמטרתם ליצור עובדה מוגמרת. נעשה כאן מחטף לאור יום, מבלי שהעירייה עודכנה או היתה בסוד העניינים. החלטנו לפתוח במאבק נגד הקמת האתר ואם יהיה צורך נפנה לבג"ץ".

יוסי שריד: ספינת הדגל

בעיריית באר שבע הוקמה באחרונה ועדה, בראשותה של חברת מועצת העיר, מרים טירקל (רעייתו של נשיא בית המשפט המחוזי בבאר שבע), הפועלת לסכל את התוכנית להקמת האתר, שישתרע על שטח של 1,200 דונם, כשלושה ק"מ צפונית־מערבית לעיר, ומיועד לרכז אשפה מנתניה בצפון ועד מצפה רמון בדרום. טירקל מדגישה כי הקמת האתר, שאמור להיות אתר הפסולת המרכזי של המדינה, תגרום אסון אקולוגי לבאר שבע וסביבתה. "השר שריד פועל להעביר את אתר חיריה למקום, תוך שהוא מדגיש כי הפרוייקט יביא תעסוקה לאלפי מובטלים בנגב. סוף סוף משהו עובר לנגב, אבל לא תע"ש, כי"ל או תעשיית הי־טק, אלא אשפה", אומרת טירקל.

גזים רעילים וצחנה

טירקל חברה אמנם באופוזיציה העירונית, אולם נראה כי ההתנגדות להקמת אתר האשפה חוצה קווים ומאחדת את סיעות הקואליציה והאופוזיציה. טירקל: "מדובר באתר אשפה ענקי שיהיה גדול יותר מחיריה, ובו ייטמנו כ־5,000 טונות אשפה ביום, שיובאו ממרכז הארץ וכפי שהתבשרנו מפי מנכ"ל המשרד, גם משטחי האוטונומיה. האתר יתנשא לגובה של 35 מטר. מיקומו של האתר צפונית־מערבית לעיר יגרום לכך שאת באר שבע והישובים הקרובים אליה כעומר, מיתר ולהבים, יאפפו במשך רוב שעות היממה ענני צחנה כבדים, בגלל הרוח המערבית הנושבת לכיוון לעיר".

לדבריה, האתר יפגע בצורה בלתי הפיכה באיכות האוויר הסביבה של האזור, שיהיה ספוג ריחות צחנה וגזים רעילים. כמו כן יפגעו מאגרים של מי תהום הנמצאים באזור זה קרוב לפני הקרקע, לרבות מאגרי נחל הבשור. לטענתה, פגיעה קשה לא פחות תהיה הפגיעה בתדמית ובדימויה של העיר, שממילא אינו משופר.

"מזה שנים סובל הנגב מהגירה שלילית ומעזיבה של תושבים ותיקים ומטובי העיר, העוברים למרכז הארץ. גם בני הנוער הגדולים כאן נוטשים את האזור ואין לבא נהירה של צעירים ממרכז הארץ. במקום להשקיע מאמצים בהפסקת התהליך הזה, בעידוד התיירות ובהגירה חיובית אל האזור, באה התוכנית להקמת האתר שתגביר את התהליכים השליליים". טירקל הוסיפה: "לא ננוח ולא נשקוט עד שתבוטל התוכנית. נילחם בה בכל האמצעים העומדים לרשותנו, כולל פניה לערכאות משפטיות, קרי בג"ץ".

סכנה למטוסים

היועץ המשפטי של העירייה, ד"ר דוד פרנקל, אומר כי האתר יגרום סכנה מוחשית למטוסי חיל האוויר, שטסים באזור בתדירות גבוהה, בשל קירבתם של בסיסי חיל האוויר לאזור. "לא סוד הוא שאתרי אשפה מושכים אליהם ציפורים רבות. יש בידי מסמך, שאגף התכנון של צה"ל התנגד, מסיבה זו, להקמת 'דודאים' כאתר אשפה אזורי, כבר במרץ '85, בשל הסכנה הנשקפת למטוסים מציפורים".

ד"ר פרנקל מציין כי הוא הסב את תשומת לבם של הגורמים הנוגעים בדבר באגף התכנון של צה"ל, אשר לדבריו כלל לא ידעו על אישורה של התוכנית להקמת אתר האשפה בוועדה המחוזית.

יו"ר ועדת המאבק העירונית טוענת עוד כי העירייה הציעה למשרד לאיכות הסביבה תוכנית אלטרנטיבית להקים את האתר במישור רותם או באזור אורון, גם בגלל כיווני הרוחות באזורים אלה, ריחוקם מאזור מאוכלס וגם בשל אפשרויות השינוע הטובות של רכבת ישראל.

השר יוסי שריד טוען, לעומת זאת, כי הקמת אתר דודאים לא תפגע בבריאות תושבי הנגב ולא תגרום נזק סביבתי. הוא מותח ביקורת נוקבת על קברניטיה של באר שבע, שלדבריו, התעוררו מאוחר מדי כדי למחות על הקמת המטמנה ועד היום לא יצרו עמו קשר כדי לדון בנושא. "עדיף היה אם היו מטפלים כראוי בקטסטרופה של בעיות הביוב הקיימות בעיר, מאשר במטמנת דודאים, שלמעשה לא תפגע בתושבים", אומר שריד.

מטמנה מתקדמת

שריד: "ההחלטה על הקמת האתר נפלה פה אחד, ללא כל התנגדות של הגופים 'הירוקים' וגם לא של נציגי הנגב. המטמנה הזו מוקמת גם בעידוד של המועצה האזורית בני שמעון, שישוביה הרבה יותר קרובים לאתר. אנשי באר שבע אפילו לא ניסו לקיים עמי דיאלוג. איש מבאר שבע אפילו לא פנה אלי כדי לקבל אינפורמציה. אבל לשם מה לקבל אינפורמציה, הרי כדי לקיים מאבק, לא צריך לדעת את העובדות, כי בסופו של דבר, לא יהיה מאבק".

שריד מבהיר כי דודאים תהיה המטמנה המתקדמת ביותר בעולם. "אנו נוקטים בכל אמצעי הזהירות הנדרשים. אני קובע, חד וחלק, שכאשר מישהו יעמוד במרחק של כ־50 מטרים מהמטמנה, הוא לא ידע כי בא אל קרבו של המקום הזה. יש לנו שורה ארוכה של אמצעים להבטחת המטמנה הזו, שהיא המתקדמת ביותר בעולם ומהווה את ספינת הדגל שלנו. את כל היוקרה שלנו אנו שמים עליה ובוודאי שאיננו מעוניינים להיכשל בה. המיקום הזה נקבע משום שבמרכז הארץ אין מקום למטמנות. לא אני קבעתי את המיקום של המטמנה. אני לא קובע מקומות של מטמנות. המועצה הארצית לתכנון ולבניה היא זו שקבעה. לבאר שבע אין שום קשר למטמנה הזו. אפילו למשמר הנגב, שהיא הרבה יותר קרובה לאתר, אין שום קשר למטמנה. לרוח המערבית הנושבת כאן, לא תהיה שום השפעה על נזק סביבתי או בריאותי. לדעתי, ההחלטה להקים את אתר דודאים כאתר פסולת ארצי היא הגיונית, נכונה, בלתי נמנעת והיא גם תבוצע.

"זהו אזור בלתי מיושב באופן יחסי. לא יזיזו את האתר לשום מקום אחר. יבוצע תסקיר השפעה על הסביבה, שיוכיח לכל מי שצריך להוכיח שהמטמנה הזו אין בה כדי לגרום לנזק כלשהו".

תנאי הפעלה קפדניים

לדברי שריד, תנאי ההפעלה של מטמנת דודאים יהיו קפדניים ביותר. לדבריו, המטמנה מוקמת על ידי חברה בינלאומית בעלת ניסיון בהקמת מטמנות דומות. האמצעים שיינקטו במטמנת דודאים הם: מניעת זיהום מקורות קרקע ומים על ידי איטום תחתי ביריעת פלסטיק עבה, שכבת ניקוז, צינורות ניקוז ומערכת מורכבת. כמו כן, הנגר העילי שיווצר מחוץ לאתר ולשטחים הפעילים יוסטו ולא יעברו דרך ריכוזי הפסולת; יימנע זיהום אוויר וריחות. לדבריו, האתר יכוסה לפחות פעם ב־12 שעות, כדי למנוע הפצת ריחות, העפת פסולת והיתרבות מזיקים.

בנוסף, מציין שריד, קיימת מערכת לטיפול בגזים שיווצרו באתר, דבר שימנע גם הוא מפגעי ריח ושריפות. זאת ועוד: שריד הדגיש כי האתר יופעל בשלבים, כאשר כל תא שטח שתסתיים בו הטמנה, ייסגר וישוקם מיידית, כך שכל שנה תורגש התקדמות בשיפור ההפעלה.

שריד מציין כי המטמנה תופעל, לכל היותר, על שטח של 100 עד 150 דונם, עליה יעבדו 3־4 שנים ולאחר מכן, תכוסה 'ולא נודע כי בא אל קרבה'. לדבריו, המטמנה תשוקם על פי כל כללי המטמנות המהדרניות. "הכל קבוע בתנאי המכרז, ועל פיו נדאג שהאתר ישתלב בנוף ובשיפולים הטבעיים שבסביבה. המשרד לאיכות הסביבה ילווה ויפקח אחר כל שלבי התכנון, ההקמה והפעלת האתר. בנוסף, הזוכה בהפעלת האתר יצטרך לשתף את המועצות האזוריות המקומיות בפיקוח על הפעלת האתר שבאזורם. יוקם מערך ניטור קפדני ומעקב אחר דליפת מזהמים לקרקע ולמים".

שריד אינו מסתיר את ביקורתו מדרך הפעולה של קברניטי באר שבע. "מי שמדבר על בעיות שעלולות להיווצר במהלך השינוע של הפסולת לאתר, פשוט אינו יודע מה הוא סח. מדובר בכ־50 משאיות ליום, שיביאו את האשפה לאתר. זוהי תוספת שולית של כלי רכב מתוך אלפי כלי רכב שנעים בכבישים. קברניטי העיר מציירים שדים על הקיר מתוך אי ידיעה חמורה של העובדות, מתוך בורות מוחלטת וכנראה מתוך הרגשת אשם, הנובעת מהתעוררות מאוחרת של אותם אנשים שאינם יודעים למלא את תפקידם ואינם יודעים לעמוד בחובתם הציבורית. עד לרגע זה לא קיבלתי שום פניה מפרנסי באר שבע לקיים שיחה מסודרת בעניין הזה. יש לי חובה למצוא מקום לקבורת אשפה ברחבי הארץ. האשפה חייבת להיות קבורה באיזשהו מקום. את האשפה אי אפשר להחזיק. הדודאים זה המקום שנקבע על ידי המומחים הגדולים ביותר בארץ, לעינייני תכנון הסביבה ואיכות הסביבה ואני מכבד את דעתם של אנשי המקצוע".

"נשק חלוד"

יו"ר מטה המאבק נגד הקמת האתר, טירקל, דוחה את מרבית טענותיו של שריד. לדבריה, אין אמת בטענתו כאילו תושבי באר שבע התעוררו מאוחר מדי, משום שרק לפני כארבעה חודשים הוחלט על הפיכת אתר דודאים לאתר ארצי. "אולם, אפילו אם טענה זו היתה נכונה, אין זה מצדיק את הפיכת הנגב ל'פח הזבל'. והאם לא היתה זאת חובתו המוסרית והציבורית של השר להביא את העניין מיוזמתו לפני עיריית באר שבע ויתר המועצות באזור?" טירקל טוענת כי שריד השתמש בנשק החלוד של האשמת מתנגדי האתר במניעים פוליטיים. "על 'האמת' שבטענה זו מעידה העובדה שההתנגדות מאחדת את כל הרשויות, הסיעות וכל המפלגות בנגב. מי שפועל מטעמים פוליטיים הוא השר שריד עצמו, המעוניין, כנראה, להצביע בפני בוחריו באזור תל אביב על ההישג של העברת אשפתם לאזור הנגב, שבתושביו אין הוא תולה, כנראה, תקוות אלקטורליות. אם פניות אישיות של אישי ציבור ושאילתא בכנסת של ח"כ פיני בדש והגשת עתירות לבתי משפט, אינם בגדר 'פניות', אינני יודעת מה הן פניות".

יצחק רגר: נפנה לבג"ץ

לדבריה, שריד מנסה לתאר את האתר כגן עדן שבו לא יחוש המטייל בריח כלשהו ולא יראה את מראות הזבל. "בקיצור", אומרת טירקל, "אתר נפלא ומשובב נפש. גם טענה זו כקודמתה היא טענה דמגוגית ואם להשתמש בלשון המעטה, איננה מדוייקת. אם משוכנע מר שריד שניתן להקים אתר פסולת בתנאים כה נפלאים, מדוע אינו מקים אותו בגוש דן, ומדוע הוא מנסה להעבירו לאזור באר שבע דווקא?" טירקל מציגה נתון המפריך, לטענתה, את דברי שריד: "העלות של הטמנת האשפה בחיריה היא כ־6 דולר לטון. זאת תהיה גם העלות של החברה שזכתה במכרז. דהיינו, שהאיכות של הטמנה באתר דודאים תהיה 'דמת חיריה'... כיצד יוכל השר שריד לבצע בתנאים אלה את כל הנפלאות שהוא מדבר עליהן?"

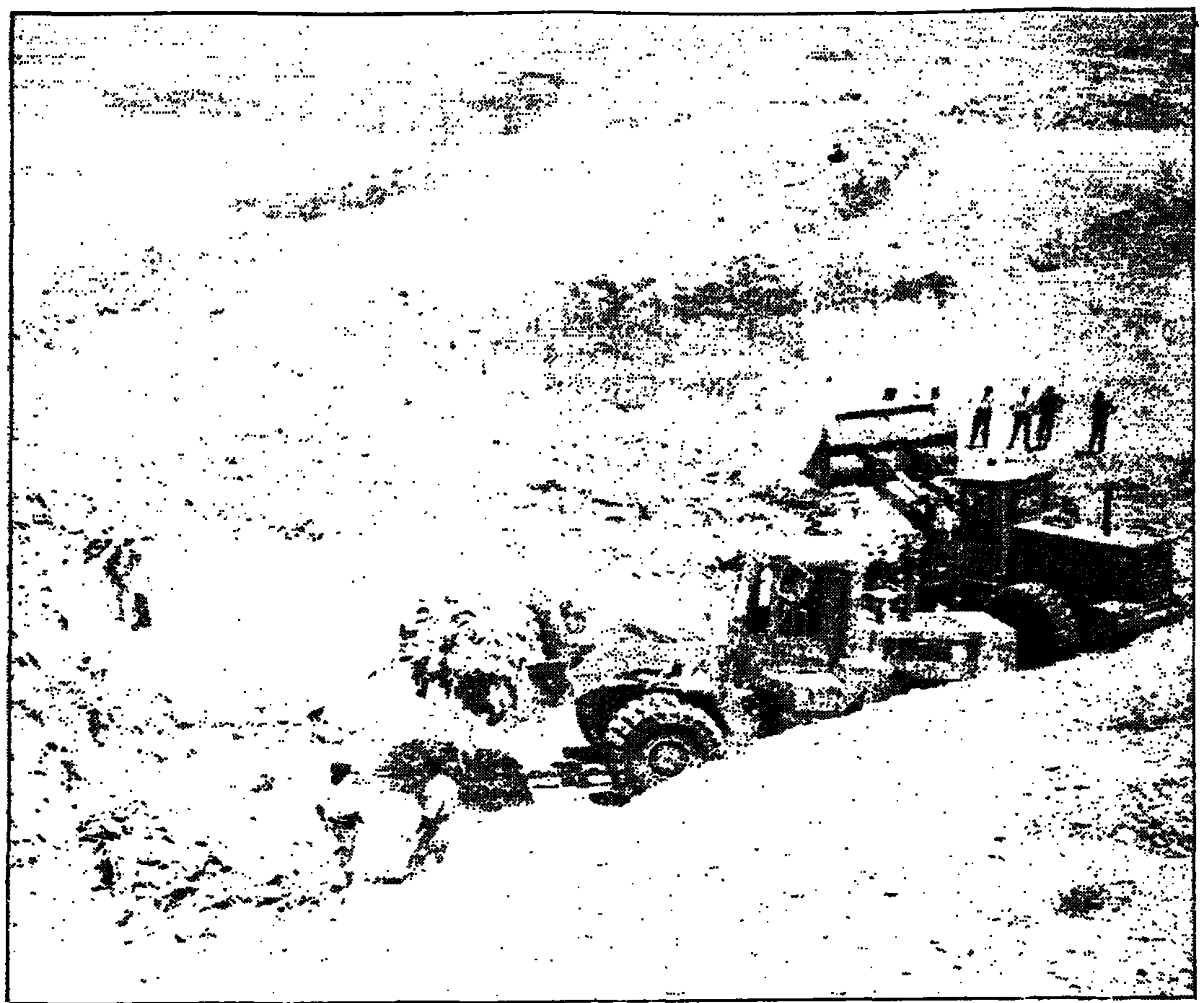
אתר האשפה דודאים לפני כשנה. 5,000 טונות אשפה ביום מנתניה עד מצפה רמון

אילץ את חברתו לעסוק בזנות כדי לקנות אופנוע

לא בטוח שעל ראלי הפרעונים חשבו שני חובבי אופנועים כאשר החליטו לאלץ את חברתו של אחד מהם לעסוק בזנות כדי לממן רכישת אופנוע אר־750. כך עולה מכתב אישום שהוגש לבית המשפט השלום בתל־אביב.

"אם את אוהבת אותי תרוויחי מספיק כסף כדי שאני והחבר שלי נוכל לקנות את האופנוע", כך, לפי כתב האישום, אמר אילן צדוק (24) ממושב מיטב, להלן החבר האוהב, ואמיר דוד (22) ממושב מגן שאול לצעירה.

התובעת עירית אברמוב סיפרה בבית המשפט, כי צדוק שידל את חברתו, בעזרת חברו אמיר דוד, לעסוק בזנות כדי לצבור 50 אלף שקל, הסכום הנדרש לקניית האופנוע. הצעירה סירבה ופרצה בבכי היסטרי. בתגובה היכה אותה דוד, והשניים קצבו לה 45 ימים ולילות כדי להרוויח את מלוא מחירו של האופנוע.

השניים הסיעו את הצעירה לתל־ברוך ושם אילצו אותה לשכב עם גברים, תוך שהם מפקחים על מעשיה. בתביעה נטען, כי הצעירה הרוויחה בכל יום בין 1,000 ל־1,500 שקלים, שאותם גזלו ממנה הנאשמים. עוד נטען, כי בימים שהרוויחה פחות ספגה מהם מכות.

אהרון להב

החיים גלגל

בשלב הזה כבר הרגיש אביה של הצעירה במצוקת בתו. הוא הלך לביתו של צדוק ואמר לו להניח לבתו. בתגובה אמר לו צדוק: "אם לא תסתלק לי מהעיניים, אני אהרוג אותך". האב הלך להתלונן במשטרה. הנאשמים הוסיפו לאיים על חייהם של הצעירה ומשפחתה ודרשו מהם לשנות את עדותם. השניים, המיוצגים על־ידי עו"ד צבי לירסקי, מואשמים בשידול לזנות, סרסרות, תקיפה, איומים והטרדת עד.

פקיד בנק סימפטי

אם פקיד בבנק מתחיל לגלות כלפיכם אהדה ותשומת לב, כדאי לכם, ליתר זהירות, לבדוק את מצב החשבונות שלכם. זאת המסקנה המתבקשת מכתב אישום שהוגש לבית המשפט המחוזי בתל־אביב נגד פקיד בל"ל ברמת־גן. הפקיד נהג להתיידד עם לקוחות וכעבור זמן מה החל למשוך כספים מחשבונותיהם על־ידי זיוף חתימותיהם.

האיש שילשל לכיסו עשרות אלפי שקלים. מלקוח אחד גילה 2,000 שקל בהוראת מכירה של ניירות ערך. התמורה הועברה לעו"ש של הלקוח, ומשם בזיוף חתימה לחזקתו הפרטית. כשנשאל לפשר העניין אמר הפקיד, כי מדובר בלקוח קשיש שמתקשה להגיע לסניף. כשהנהלת הבנק גילתה את המקרה ירד הפקיד לארכיב, שם העלים את טופס המשיכה המקורי ואת צילומו. בתום החקירה העביר הפקיד המושעה בסך 3,000 שקל מחשבונו הפרטי לידי מנהל הסניף והתפטר. אבל הבנק המשיך לחקור וגילה כי המתפטר שלח את ידו בעוד חשבונות, כולל החשבון של ועד עובדי הבנק, בתוקף היותו חבר בוועד העובדים.

דמי חסות כמו ברוסיה

כנופיה של סחטנים, נערים עולים מחבר העמים, השתלטו על חטיבת ביניים בראשון לציון, שבה הם לומדים. המקרה נחשף כאשר תלמיד בן 15 סירב במשך עשרה ימים להגיע לבית הספר. אמו של הנער ספרה ליועצת בית הספר כי כנופיית נערים תבעה ממנו דמי חסות. במשך שבועיים הוציא מהוריו בסיפורים שונים 750 שקל כדי לתת אותם לבריונים.

המשטרה עצרה שניים מחברי הכנופיה. אחד מהם, בעל גוף בן 16, איים על הילדים כי ימעך את פרצופם אם לא ישלמו. כשהובא לבית המשפט התפלא הבריון על כל המהומה: "ברוסיה כך מתנהגים. יש תלמידים גדולים והם שומרים על הקטנים תמורת כסף. חוץ מזה אנחנו לא לקחנו בכוח. הם רצו לשלם".

הפילגש זייפה עדויות

פילגש, שקצה במעמדה, רצתה לעזור לגבר שלה להשתחרר מאשתו החוקית. הבעל אינו חי עם אשתו החוקית כבר 12 שנה.

מה עשתה הפילגש? הלכה לכמה גברים וביקשה מהם להעיד כי שכבו עם אשת מאהבה. היא גם דאגה להקליט את עדויותיהם ולהביאם בפני בית הדין הרבני. הבעל מצידו פנה לבית הדין וטען כי בכל 12 השנים שהם אינם חיים יחד בגדה בו אשתו עם גברים אחרים ולכן יש לחייבה בגט. איך אדוני יודע? שאלו הרבנים. הבעל שלף מיד את הקלטות של הפילגש השמיע את עדויותיהם של הגברים. אך הוא נאלץ להודות שהוא עצמו חי זמן רב עם אשה אחרת.

המרצע יצא מן השק, כאשר האשה החוקית הצליחה להוכיח, שהפילגש היא שביצעה את ההקלטות עם העדויות המזוייפות. הרבנים אמרו כי הם רואים בחומרה את הדרך הנלוזה של הבעל והפילגש להשיג את הגט, ופסקו שאין לחייב את האשה בגט.

דורשת גט בגלל עישון

"בעלי מעשן שלוש וחצי קופסאות סיגריות בכל יום. הוא חונק בעצמו וחונק אותי ואת שלושת ילדינו. כל חיי אפופים עשן מסריח. אינני נהגית לחיות עישון", כך טענה אשה בבית הדין הרבני בחיפה הדורשת גט מבעלה.

אבל לא רק העשן, גם הפרנסה: "בעלי מרוויח 2,500 שקל בחודש ומוציא 800 שקל על סיגריות. רק אמריקאיות הוא מעשן וכל אחה"צ הוא מבלה בבתי קפה. במקום לחסוך כסף להאכיל את הילדים הוא מסנף את ריאותיו", המשיכה האשה.

הקש ששבר את גב האשה היה כשאחד הילדים לקה באסטמה. אמנם הרופאים לא קושרים את המחלה בעישון, ציינה האשה בתביעתה, אך הוסיפה: "לא רק שבעלי הורג את עצמו, הוא מתעלל באישיות את הילדים. הדירה שלנו הפכה למאורת עשן ואני חוששת גם לחיי". הבעל הודיע כי בדעתו לעבור גמילה.

هكذا من الاصل

هكذا عن الأصل

נמשכת תנופת פיתוח הכבישים

נחנכו עוקף יקנעם ועוקף עכו בצפון; הורחבו כביש ראש העין – נחשונים וכביש פתח־תקווה – הוד השרון במרכז; הורחב כביש אשקלון – יד מרדכי והוחל בהרחבת כביש נתיבות – באר־שבע בדרום

מאת אריה ארד

בימים הקרובים תסתיים סלילתו של כביש המוביל אל מעבר־הגבול החדש עם ירדן, ליד קיבוץ מעוז חיים, באורך 2.2 קילומטרים. קטע זה מהווה המשך לכביש מס' 71, החוצה את עמק בית שאן, ויאפשר חיבור ישיר בין נמל חיפה ועפולה לבין אירביד ועמאן, באמצעות הגשר שנבנה על הירדן וכביש הבקעה הירדני.

עבודות ההכנה לפתיחת מעבר הגבול החדש כוללות מלבד סלילת הכביש גם הכנת משטח למסוף על שטח של 30 דונם, הסדרת צומת הכניסה למעוז חיים והתקנת תאורה במקום. במקביל נעשות עבודות ריבוד בקטעים שונים של הציר, בין בית שאן ועין־חרוד, כדי להכשירו לנפח התנועה הצפוי אחר פתיחת המעבר, ובעיקר לאחר חתימת הסכם השלום בין ישראל וירדן.

היקף העבודות במקטע זה הוא כשישה מיליוני שקלים והביצוע הוטל על עובדי מחלקת עבודות ציבוריות במחוז הצפון.

בשלב מאוחר יותר יוסדר גם צומת הכניסה לקיבוץ נווה איתן וייסלל קטע כביש עוקף שדה־נחום, שישפר משמעותית את התנועה בציר.

זהו "כביש השלום" השני שנסלל על ידי מע"ץ. הראשון, כזכור, היה כביש מס' 109 למעבר הגבול ערבה, מצפון לאילת, שפעילותו הסדירה כבר היתה לשגרה ומאות תיירים וגם ישראלים בעלי רכבים כפולים עוברים בו יום יום לשני הצדדים.

פיתוח באיזור ראש העין

נוכח הגידול המואץ של היישוב בראש העין, אשר נתפסת כיום כחלופה מועדפת למגורים בגוש דן העמוס, מבצעת מע"ץ עבודות סלילה נרחבות באיזור, מתוך כוונה להשלימן עד החורף הקרוב.

● כביש מס' 40 מצומת סגולה עד צומת גנים, באורך כארבעה קילומטרים, מורחב לשני מסלולים בעלות כוללת של 25 מיליון ש"ח. קטע המשך של הכביש, בין צומת גנים וצומת סירקין, באורך שלושה קילומטרים, שוקם והורחב בעלות של כ־20 מיליון ש"ח.

● בקטע הכביש בין פתח־תקווה והוד השרון נסתיימה סלילת מסלול שני באורך חמישה קילומטרים, כולל בניית שני גשרים גדולים מעל מסילת הברזל ומעל נחל שילה, בעלות כוללת של 40 מיליון ש"ח.

● בדרך מס' 483, בין צומת ראש העין לצומת גנים, באורך חמישה קילומטרים, נוסף מסלול בעלות של 30 מיליון ש"ח.

בשנה הבאה תבוצע הקמת מחלף אבן העזר בין ראש העין לבין כפר קאסם ויוקם מחלף ירקון בין כביש מס' 40 לכביש מס' 5. עלות העבודות הללו – כ־60 מיליון ש"ח.

פיתוח כביש 444

עבודות ההרחבה והפיתוח בכביש 444, שאמור לשמש בעתיד כביש שירות לכביש מס' 6, "חוצה ישראל", נמשכות בתנופה. באחרונה נחנך קטע הכביש שבין ראש העין ונחשונים, באורך שבעה קילומטרים, המחליף את הכביש המנדטורי הישן, ששימש בעיקר את המחצבות הרבות שלאורכו ועל כן גם נקרא "כביש המחצבות".

התוואי החדש תוכנן על ידי תה"ל והביצוע נמסר לקבלן נדיר. בסלילת הכביש ובבניית הגשר על נחל שילה, המהווה חלק ממנו, הושקעו כ־20 מיליון ש"ח. הכביש עובר בשטחי היישובים ראש העין, עינת ונחשונים, ובמהלך סלילתו נחפרו 200,000 ממ"ע עפר ונעשו עבודות מילוי בהיקף של 180,000 ממ"ע. העבודה הושלמה תוך שנה אחת.

כיום עובדים על תכנון המשך הכביש דרומה עד בן שמן וצפונה עד סירה.

צירים חדשים בצפון

שני כבישים עוקפי־יישובים נפתחו באחרונה לתנועה באיזור הצפון כחלק ממדיניות הסטת התנועה הבינעירונית מתוך היישובים אל שוליהם.

● כביש מס' 66, עוקף יקנעם, באורך ארבעה קילומטרים, נסלל בשלב הראשון כחד־מסלולי ועוקף את קיבוץ הזורע ואת המושבה יקנעם. בקטע שנסלל שלושה צמתים ושני מעברים תת־קרקעיים לרכב חקלאי. כן נעשו במקום עבודות ניקוז, נסללה מערכת דרכי־שירות לחקלאים ושופצו סוללות של בריכות דגים. עלות העבודות – 21 מיליון ש"ח. בשלב השני יורחב הכביש לדו־מסלולי.

● לאחר עיכוב שנמשך חודשים רבים בצו בית המשפט הגבוה לצדק, על פי עתירה שהגישו הבהאים, נפתח לתנועה קטע כביש עוקף עכו באורך ארבעה קילומטרים וחצי, מצומת עכו מזרח ועד החיבור עם כביש מס' 4 מצפון לשמרת, ליד קיבוץ לוחמי הגיטאות. פתיחת הכביש נתאפשרה לאחר שהוגדל שטח הקירות האקוסטיים החוצצים בין האתר המקודש לבהאים לבין הכביש. הכביש החדש הוא דו־מסלולי, שני נתיבים בכל מסלול, ולאורכו שוליים מייצבים. עלות סלילתו – 28 מיליון ש"ח (מהם יותר משישה מיליוני ש"ח הוצאו על בניית הקירות האקוסטיים).

מסלול נוסף ליד מרדכי

במסגרת התכנון הכולל של כבישי השלום, עם הפנים לעתיד, השלים מחוז הדרום של מע"ץ את הרחבתו של קטע בן שמונה קילומטרים בכביש מס' 4, בין אשקלון ויד מרדכי. הכביש המשוקם הוא כיום דו־מסלולי, שני נתיבים בכל מסלול, ובאמצעו אי תנועה ברוחב שישה מטרים עם מעקה בטיחות מבטון. עלות העבודה – כ־20 מיליון ש"ח. בראשית 1995 יוחל בהקמת מחלף גדול בצומת יד מרדכי, אשר ישרת את התנועה מישראל למצרים, מישראל לאוטונומיה ברצועת עזה ויריחו (במסגרת המעבר הבטוח) וכן יחבר את מרכז הארץ עם כביש מס' 25, המוביל לבאר שבע, שיורחב גם הוא לכל אורכו. עלות הקמת המחלף, שהוא הראשון בסוגו בדרום הארץ – 22 מיליון ש"ח.

בימים אלה משלימה מע"ץ את הרחבתו של כביש מס' 34 מיד מרדכי לנתיבות, באורך 18.5 קילומטר, לדו־מסלולי. עלות ביצוע העבודה – 25 מיליון ש"ח.

קטע כביש מס' 25 שבין נתיבות לבאר־שבע, באורך 27 קילומטרים, מורחב אף הוא לדו־מסלולי. כבר הוחל בעבודות ההרחבה בקטע הראשון מתוך שבעה והעבודה בכל הקטעים תושלם עד סוף 1996 ותעלה כ־60 מיליון ש"ח במחירי 1994. עם השלמתה יהיה ציר יד־מרדכי – באר שבע דו־מסלולי לכל אורכו, בעלות כוללת של כ־250 מיליון ש"ח.

מחוז הדרום של מע"ץ החל בשיפור התוואי של כביש מס' 40 ממצפה רמון לציחור, באורך 49 קילומטרים. העבודה תסתיים בשלהי 1995 ועלותה הכוללת תהיה 38 מיליון ש"ח.

גם כביש מס' 60, מתל שוקת לעומר, מורחב לדו־מסלולי באורך כ־11 קילומטרים ובעלות של 64 מיליון ש"ח. ביצוע העבודה יסתיים בקיץ 1995.

כן מבצעת מע"ץ בניית גשרים על נחלי נקרות וצין בכביש הערבה, למניעת שטפונות בחורף, בעלות של כ־60 מיליון ש"ח.

תוכניות גדולות ל־1995

מחוז הדרום של מע"ץ, שהוא המחוז הגדול ביותר, נערך לביצוע מספר פרוייקטים גדולים בשנת התקציב הבאה:

● קטע כביש 25 שבין באר־שבע ודימונה, באורך 33 קילומטרים, יורחב לדו־מסלולי בעלות כוללת של 150 מיליון ש"ח.

● התוואי של כביש 90, מנווה זוהר לעין בוקק, ישופר בעלות של 12 מיליוני ש"ח.

● במבואותיה הדרומיים של באר שבע יוחל בפרוייקט בסדר גודל של 41 מיליון ש"ח לסלילת ולשיפור כבישים.

בשלב הראשון יבוצעו במסגרת הפרוייקט עבודות בהיקף של 10 מיליוני ש"ח.

● לעיירה הבדווית רהט ייסלל כביש־גישה עם צומת בעלות של 4 מיליוני ש"ח.

דובר חדש ל"אגד"

מאת יפה אברמוביץ

יו"ר מזכירות "אגד" שלמה לוין מינה את חבר האגודה רון רטנר (36) לתפקיד דובר "אגד" במקומו של דדי גולן, שפרש לגימלאות לאחר 27 שנות עבודה פעילה ב"אגד", מהן שש שנים בתפקיד הדובר.

רון רטנר נולד בתל אביב ובילדותו התגורר והתחנך שמונה שנים בעיר לוד, שם הוצב אביו במסגרת עבודתו ב"אגד". לאחר מכן חזר אביו לעבודה כנהג בסניף תל אביב, ולפני 12 שנה הצטרף גם רון שממשיך דרכו באגודה, באותו סניף. הוא עבד כנהג בעיקר בקווים הארוכים, לאילת ולקריית שמונה, ובמקביל סיים קורס מורי דרך. מאוחר יותר נשלח על ידי "אגד" ללימודים גבוהים וסיים תואר שני בלימודי ארץ ישראל וארכיאולוגיה באוניברסיטת בר־אילן.

כמורה דרך רכש לעצמו מוניטין ועד היום יש קבוצות המתנות את יציאתן לטיולים באמצעות "אגד" בכך שרון יהיה מדריך הטיול.

דובר "אגד" כפוף בעבודתו ישירות ליו"ר המזכירות וממונה גם על המחלקות לפניות הציבור בשלושת האזורים (דרום, צפון וירושלים), הפועלות במסגרת אגף החוץ של הקואופרטיב. כן אחראי הדובר לנושא הפרסום, בשיתוף עם מנהל אגף החוץ.

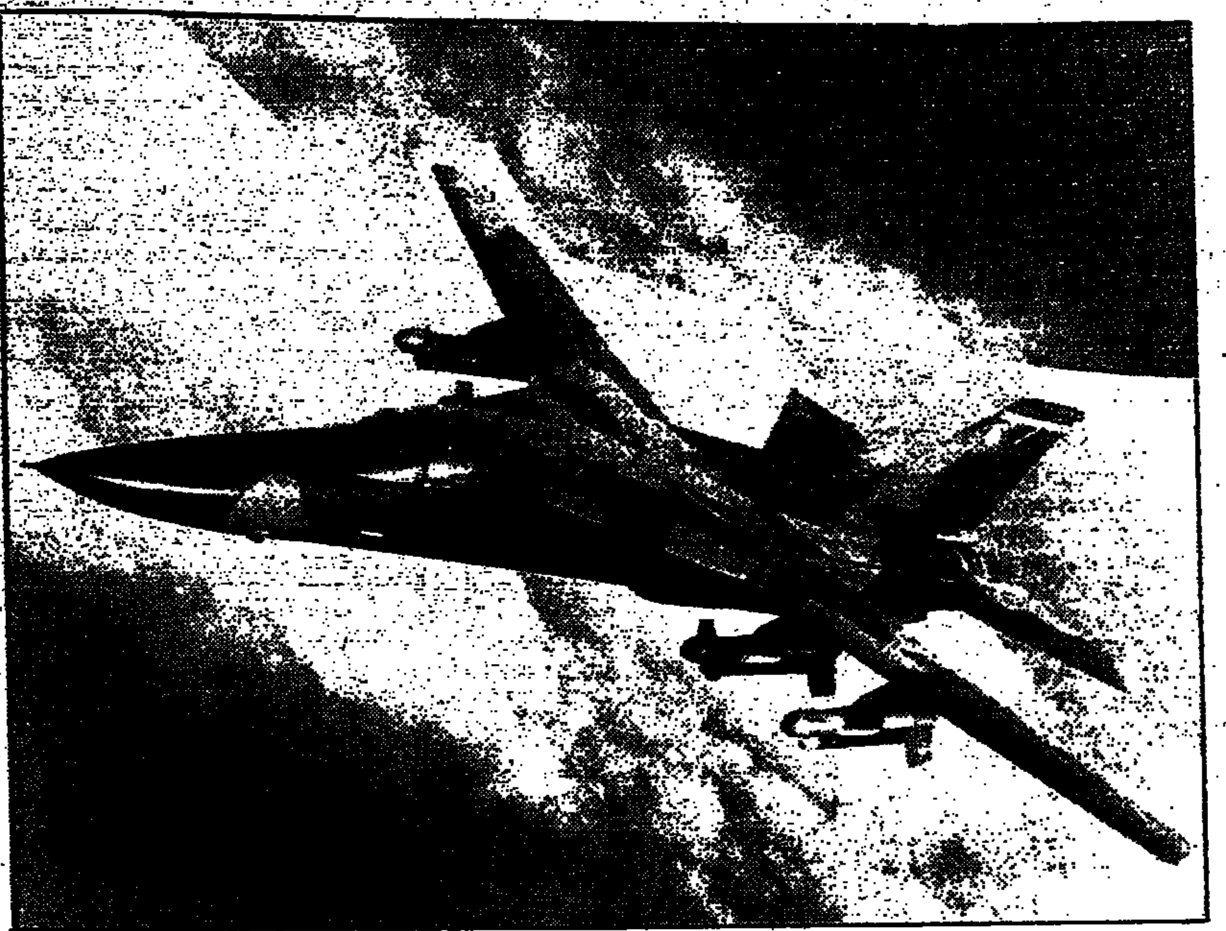

מטוס ה־F111 עשוי להיות מוצא מהשירות המבצעי בחיל האוויר של ארצות הברית בראשית 1995, כחלק מתוכנית [illegible] של משאבים, המוצעת עתה לבחירות המחוייבים האמריקאים. הדבר ייעשה במטרה לבטל את מגמת ההאטה בפיתוח מטוס הקרב F22 ותוכנית אימון הטייס הראשוני המשולב, המתבססת על [illegible], שהוצעה כאשת התלונה על ידי ועדת הכוחות המזויינים.

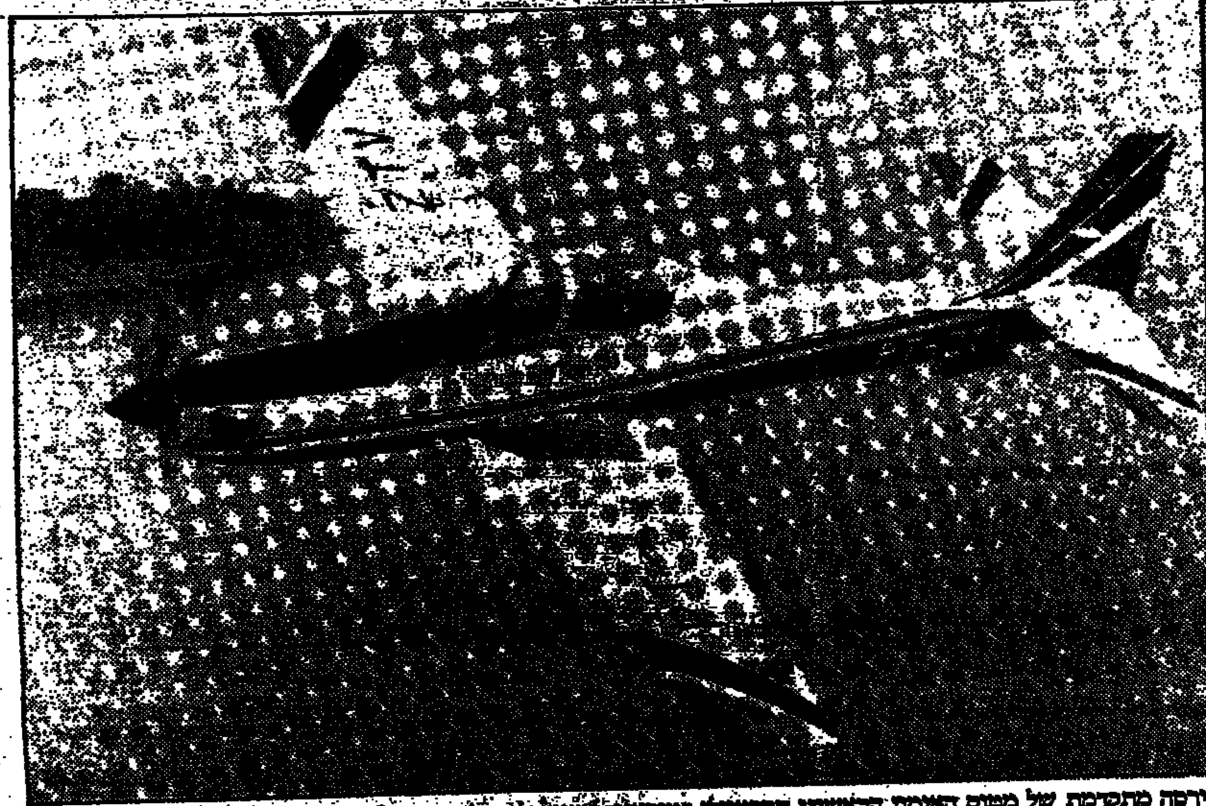

גירסה מתקדמת של מטוס האימון הראשוני הברזילאי "טוקאנו" [illegible], לרכישה על ידי חיל האוויר הישראלי במקום ה"צוקית" הוותיקה מותווה בשיתוף עם חברת "נורתרופ" האמריקנית ומיועדת לשמש כמטוס אימון ראשוני של חיל האוויר האמריקני, במסגרת פרוייקט האימון המשולב החדש. [illegible] במטוס זה, המכונה "סופר טוקאנו 312H" של חברת "EMB", מתוכננת לאמצע שנות התשעים. [illegible]

כלי רכב ומוניות מעזה פולשים לקווי "אגד"

מאת פרדי דן

למרות האיסור המפורש על הסעת נוסעים בתשלום בתחומי ישראל, הכלול בהסכם עזה ויריחו, שנחתם עם הפלסטינים, נוהגים נהגי מוניות ורכב אחר מרצועת עזה באופן שיטתי ל"חטוף" נוסעים הממתינים בתחנות "אגד" ולהסיעם בתשלום בניגוד לחוק.

דובר "אגד" רון רטנר גילה, כי באחרונה מתפשטת התופעה בצורה מדאיגה בדרום הארץ, ונהגי כלי רכב רבים, המגיעים מרצועת עזה, בדרך כלל מוניות, מפתים נוסעים ישראלים לנסוע עימהם ב"שירות", במקביל לקווי "אגד".

הנהלת "אגד" פנתה למפקח על התעבורה במשרד התחבורה במחוז ירושלים והדרום בדרישה תקיפה לפעול מייד להפסקת התופעה, שלבד מהיותה תחרות בלתי הוגנת ובלתי חוקית בשירותי "אגד" יש בה גם סכנה בטחונית מוחשית ופתח לפעילות עויינת מצד גורמים קיצוניים.

עיקר הפעילות התחרותית של הנהגים מעזה מתבצע באזורי דימונה, ערד ובאר שבע. כתוצאה ממנה נגרם נזק כספי כבד ל"אגד", שהוא המסיע היחיד המורשה להפעיל קווי שירות באזורים אלה, בעוד המשטרה והממונים על אכיפת החוק ניצבים מנגד ואינם פועלים להפסקת התופעה.

בפנייה של הנהלת הקואופרטיב למשרד התחבורה צויין, כי לא ייתכן שהפיקוח על התחבורה יתעלם מעבירה חמורה זו על תנאי ההסכם שנחתם עם הפלסטינים ויש לאכוף את החוק ולהפסיק את העבירות הללו בטרם יהיו למגיפה.

פניות דומות הועברו גם אל מנהל המינהל לבטיחות בדרכים עתניאל שנלר ומפקד משטרת מחוז הנגב.

"הפרדת מינים" בטיולי ג'יפים

קיבוץ חפץ חיים, המשמש מרכז מתפתח והולך לתיירות דתית, החל לשווק טיולי ג'יפים למגזר החרדי. הטיולים נערכים בג'יפים נפרדים לגברים ולנשים.

בחפץ חיים יציעו בקרוב גם טיולי טרקטורונים דומים.

בקיבוץ חפץ חיים מצוי בית הארחה ובו פועל פארק המים היחיד בעולם אשר מיועד לדתיים.

"לופטהאנזה" מוסיפה טיסה לפרנקפורט בעונת החורף

החברה חתמה הסכם לשיתוף פעולה רחב עם "תאי איירווייס"

מאת אריה ארד

חברת התעופה הגרמנית "לופטהאנזה" החליטה להוסיף טיסת בוקר שבועית בכל יום שישי בקו פראנקפורט – תל־אביב החל ב־30 באוקטובר. בכך יגיע מספר הטיסות השבועיות של לופטהאנזה בקו לישראל ל־14.

30 באוקטובר הוא מועד כניסת לוח טיסות החורף של החברה לתוקפו. ההחלטה על תוספת טיסה בקו הישראלי מעידה על ציפיות החברה להתגברות התנועה האווירית בין שתי המדינות לרגל התקדמות שיחות השלום ופתיחת הגבולות עם המדינות השכנות באיזור.

בשבעת החודשים הראשונים של השנה הגיעו לישראל 121,700 תיירים גרמניים. מספר זה מבטא גידול של 12 אחוזים בהשוואה לתקופה המקבילה אשתקד. הנהלת "לופטהאנזה" מצפה, כי מספר התיירים המגיעים לישראל מגרמניה, ומספר התיירים היוצאים מישראל לגרמניה, יגדל בשיעור ניכר בעקבות חתימת הסכמי השלום הצפויה בקרוב.

לוח הזמנים החורפי של טיסות "לופטהאנזה" בקו לגרמניה יכלול איפוא שבע טיסות אחר־הצהריים מתל אביב לפראנקפורט, שלוש טיסות בוקר (בימי ראשון, שני ושישי) מתל אביב לפרנקפורט וארבע טיסות אחר־הצהריים (בימי שבת, ראשון, שלישי, וחמישי) מתל אביב למינכן.

בטיסותיה בקו הישראלי תפעיל החברה מטוסים מודרניים והחדישים ביותר מדגמי "בואינג 747" ו"איירבס A-340" ארבע־מנועיים, הנמנים עם הדור האחרון של מטוסי הנוסעים בעולם.

בטיסות הבוקר של החברה יופעל מטוס "איירבס A-320".

שת"פ עם "תאי"

במטרה להרחיב את פעילותה במזרח הרחוק חתמה חברת "לופטהאנזה" הסכם לשיתוף פעולה עם החברה התאילנדית "תאי איירווייס". על פי ההסכם, שייכנס לתוקפו עם הנהגת לוח טיסות הקיץ בשנת 1995, תקיים "לופטהאנזה" 20 טיסות שבועיות לבנגקוק, במקום 15 כיום, ואילו "תאי איירווייס" תקיים 7 טיסות שבועיות לפראנקפורט, במקום 5 כיום.

ההסכם עם "תאי" מצטרף להסכם קודם שחתמה "לופטהאנזה" עם חברת "יונייטד איירליינס" לכיסוי צפון אמריקה. בכך השלימה החברה הגרמנית רשת "ללא תפרים" של שירותים בכל חלקי העולם.

על פי ההסכמים ישתמשו החברות השותפות בתגי מוצרות זהים, יצרפו את קודי הזהות של טיסותיהם באופן רציף ויאפשרו לנוסע להגיע מנקודת המוצא אל היעד בטיסה בעלת מספר אחד, למרות שתבוצע בקטעים שונים על ידי מטוסים שונים של השותפים. גם הזמנת המקומות המוקדמת, הנפקה, מסירת המטען והרישום בנמלי התעופה יהיו משותפים.

בצד שיפור השירות הרחבת הכיסוי של רשת היעדים העולמית משיגה חברת "לופטהאנזה" על ידי ההסכמים החדשים, ובעיקר על ידי ההסכם עם "תאי איירווייס" אחיזה איתנה יותר בשוק התעבורה האווירית לארצות אסיה ולאוקיאניה. שוק זה מתפתח במהירות נוכח העמקת חדירתם של יצרנים גרמנים לארצות דרום־מזרח אסיה והתחזית היא, כי תוך שנתיים יוכפל היקף המטענים האוויריים בקו זה.

בדעת "לופטהאנזה" להקים מסוף מטענים גדול בבנגקוק כתחנת ביניים לטיסותיה לארצות השוכנות לחופי האוקיינוס השקט כפיליפינים, טאיוואן, יפאן, סינגפור ועוד.

בשנה שעברה הטיסה "לופטהאנזה" לבנגקוק 155,000 טונות מטען, המהווים כ־40 אחוזים מכלל המטענים שנשלחו לאיזור זה מגרמניה.

"פינאייר" מציעה: לטוס ב־1994 במחירי חורף 1993

מאת יפה אברמוביץ

חברת התעופה הפינית "פינאייר" מציעה מבצע מיוחד לחורף: עד תשעה שוברי טיסה לכל יעדיה ולכל יעדי חברת "לופטהאנזה" באירופה – במחיר 125 דולר לשובר.

"פינאייר", המיוצגת בישראל על ידי חברת "לאופר תעופה", החליטה להציע את שוברי הטיסה במחירי השנה שעברה – חורף 1993 – המהווים ריווח ניכר לנוסע.

מבצע השוברים, המכונה "יורופ איר פס", או יורופאס, מוצע במשותף על ידי "פינאייר" ו"לופטהאנזה" ומיועד לנוסעים שאינם תושבי יבשת אירופה. שיתוף הפעולה בין שתי החברות מעמיד לרשות הנוסע עשרות יעדים ברחבי אירופה כגון גמישות מקסימלית בלוח הזמנים.

היורופאס נמכר רק בשילוב עם כרטיס הטיסה מתל אביב לאירופה. נוסע שירכוש יורופאס יוכל לתכנן לעצמו מסלול טיסה, הכולל עד תשעה יעדים ברחבי אירופה ואינו מוגבל לתכנית של חברת טיסה אחת, אלא יוכל לשלב כל אחד מהמסלולים שמציעות חברות התעופה "פינאייר", "לופטהאנזה", "קראייר" ו"פינאאוויאישן".

הכרטיס מחייב רכישת מינימום שלושה שוברי טיסה (יעדים) במחיר המבצע (125 דולר). כל שובר נוסף יעלה 105 דולר בלבד.

"וולוו" מניפה "וולוו"

באחרונה הסתיימה התקנתו של המנוף הגדול ביותר, שהותקן אי־פעם בארץ (ואולי בעולם כולו) על משאית "וולוו". מנוף "אטמרי", המתנשא לגובה מירבי של 40 מטר ובעל כושר הרמה של עד 88 טונה. המנוף מצוייד במתקן שלט־רדיו, המאפשר למפעיל לשלוט מרחוק, מחוץ למשאית, על תהליך הנפת המטען והעמסתו על המשאית.

המנוף גדל־הממדים, שמחירו – כולל מחיר משאית ה"וולוו" החדישה מדגם FH-12 בעלת הנעה 8x4 – הוא כמיליון שקל, הוזמן על־ידי חברת יהודה [illegible], המתמחה במבצעי הרמה ושינוע מסובכים, ובעיקר של מיבנן תעשייתי כבד [illegible].

המהנדס אייל [illegible] מאגף המשאיות של חברת מאיר, יבואנית משאיות "וולוו", מסר, כי המנוף הותקן בעזרת תוכנת "מבנה־על", שפותחה על־ידי המיבנה המשאיות של "וולוו" בשוודיה ואשר איפשרה תכנון מראש של המשאית והמנוף בארץ בפרק זמן קצר מן המקובל, ביעילות ובדייקנות מירביות.

בתצלום: המנוף הייחודי [illegible] בהרמת משאית "וולוו".

הריביירה המצרית – חוף הים של אלכסנדריה. בגדי הרחוב הם לרוב גם בגדי הים...

ארבעה מיליונים בחורף, שמונה מיליונים בקיץ

אלכסנדריה, עיר הקיט והנופש המצרית לחופי הים התיכון, משלבת הווי מזרחי עכשווי עם שרידי עבר הלניסטי ואירופי, מציעה תעבורה זולה ובילויים גסטרונומיים למי שאינו חושש מדוכני מזון ומסעדות־רחוב ומקבלת את פני המבקרים בה בחיוכים מכניסי־אורחים

כתב וצילם: אלימלך ספיר

כאשר נתן אלכסנדר הגדול בחוף מצרים בקרבת מוצא הנילוס, בשנת 332 לפני הספירה, הוא מצא בה מספר כפרי דייגים דלילים מאדם ומבעלי־חיים. קשה היה לו לייחס לתושבים אלה קרבה לצאצאי הפרעונים, בוני הפירמידות והספינקסים. ראה אלכסנדר את החוף כי טוב, ויצו לבנות במקום עיר על שמו – היא אלכסנדריה עד היום הזה.

עד ייסודה של קאהיר, לפני כ־1000 שנה, היתה אלכסנדריה הגדולה בערי מצרים. רוב תושביה היו בני יוון ורומא. גם היהודים לא קיימו את צו התורה שלא לרדת שוב מצרימה והיו בה לאורחים מכובדים.

בין שרידי התקופה ההלניסטית מוצאים בחפירות את התאים של הספרייה המפורסמת שנשרפה, אבידה שאין לה תחליף. במקום מצוי סימן מקומם וגובהם של מי הנילוס, הוא "הנילומטר", סרקופג רומי עם גרלנדות, מעמד עם צלב ועליו ספינקס, שילוב של תקופות (ראשית הנצרות).

קברות עתיקים של המצרים הקדמונים השאירו כאן פיר עגול, הכולל 99 מדרגות לולייניות בדומה לבאר עמוקה. עדיין ניתן לראות את הפתחים שדרכם הורידו את הנפטרים למנוחתם האחרונה. נחשפו כאן גם עצמות של הסוסים, שנטמנו יחד עם בעליהם. ומובן מאליו שאמני מצרים הקדמונים ציירו על הקירות יצירות מופת, המספרות לנו עד היום על חיי הנפטרים ושאיפותיהם.

אך נשוב לאלכסנדריה בת־זמננו. האתר המאפיין את העיר זו הטיילת, הנמשכת לאורך עשרות קילומטרים ומגודרת בבניינים רבי קומות, הפונים אל הים. צרפתים, איטלקים, יוונים ויהודים היו מאות שנים חלקי האוכלוסיה שהטביעו את חותמם על העיר, כפי שמשתקף בסגנון הבנייה. הרבה רחובות נושאים עדיין שמות צרפתיים. חבל שחלק מהבתים מוזנחים ומשוועים לשיפוץ. בתוך הרחובות הללו אנו מוצאים את בית הכנסת היהודי היפה "אליהו הנביא", שבו מרוכזים ספרי תורה עתיקים מחמישה עשר בתי כנסת שהיו בעיר הזאת בעבר. במשרד של בית הכנסת מצאנו ציורן של

ספרי התורה העתיקים בארון הקודש של בית הכנסת "אליהו הנביא" באלכסנדריה

שתי תמונות על הקיר – הרבי מלובאביץ' ז"ל ונשיא מצרים חוסני מובארק. על ספסלי בית הכנסת שלטים הנושאים את שמותיהם של בני המשפחות היהודיות המכובדות, אשר נמנו בעבר עם המתפללים הקבועים במקום. אי אפשר שלא להתרגש.

אלכסנדריה היא בעלת אוכלוסיה של ארבעה מיליוני תושבים, שבימי הקיץ מיתוספים ליהם עוד כמספר הזה מבקרים ותיירים. אלפי בתים בעיר משמשים דירות להשכרה לקייטנים מכל רחבי מצרים וממדינות המפרץ, שם עולה הטמפרטורה בתקופה זו של השנה ליותר מ־45 מעלות בצל.

בתשע בבוקר, שעת יציאתי לעבודה, העיר ברובה עדיין נמה את שנתה. לעומת זאת, לפנות ערב "נשפכים" נחילי אדם לרחובות, בעיקר לאורך הטיילת. רבים חוזרים מהרחצה בים. בהם בולטות נשים רטובות על בגדיהן הצנועים, המשמשים גם בגדי ים. השווקים והחנויות פתוחים עד לאחר חצות. אלפי מוניות גועשות ברחובות ומשרתות את כל הרוצים בשירותי תחבורה לכל חלקי העיר במחירים זולים להפליא. את העיר חוצה גם חשמלית ש נבנתה בתקופה הצרפתית.

ככבל עיר גדולה יש באלכסנדריה שילוב של עושר ועוני. עם זאת, לא ראינו ברחובות פושטי־יד (חזגבת הדת). הרושם הוא שיש "שבר" במצרים. בחנויות הפירות בולטים לטובה המנגו, התאנים והצברים (הם "הסברס" הקוצניים שזכורים לנו היטב). במסעדות הדגים שוקלים לכל ועד את הדג שבחר ומכינים אותו ל פי רצונו וטעמו. והמנות הראשונות הן צלחות הטחינה, החומוס, הקישואים ושאר הירקות.

מי שלא חושש לאכול במסעדות רחוב – מוכה לו מבחר מאכלים ודברי מאפה למכביר. "הסטיריליים" אוכלים פחות, ומשלמים יותר...

אפשר לומר לזכותם של תושבי מצרים שהם אדיבים ובעלי חוש הומור, מפגינים אהדה לישראל ורואים את עצמם "שושביני השלום".

כיף לבקר ולסייר.

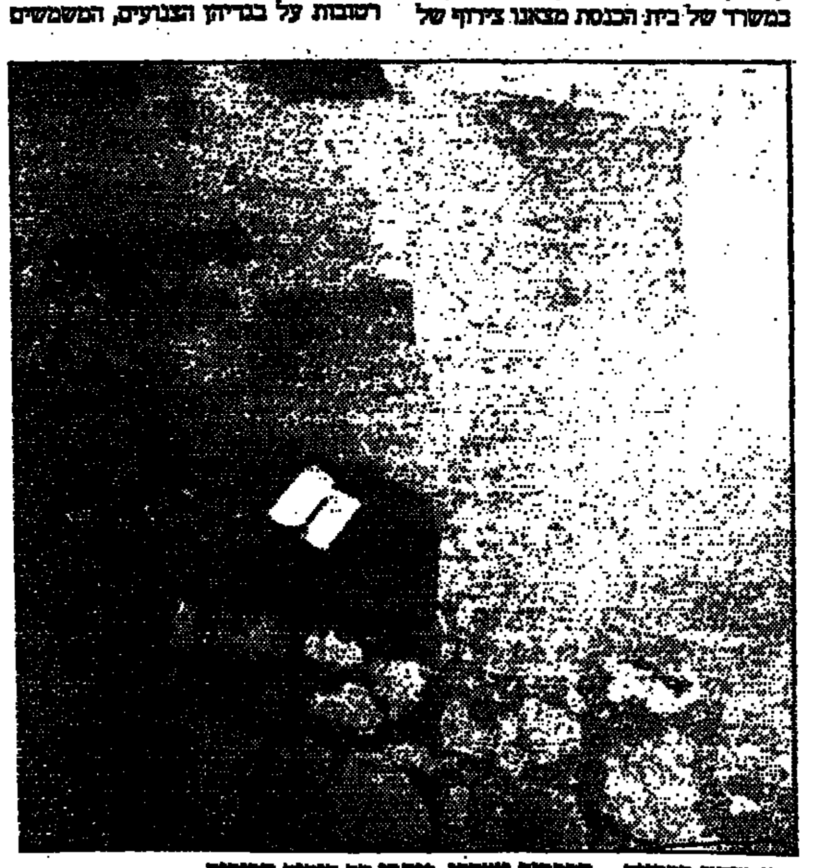

כאן היתה ספרייה – הספרים נשרפו, נותרו רק גובים הרוסים

בי.וי. אר. תספק מדמים למטוסי F5 ב־2.6 מיליון דולר

מאת אריה אורד

חברת בי.וי.אר., הנסחרת בבורסה מעבר לדלפק בניו יורק NSADAQ, הודיעה, כי אחת החברות־הבנות שלה זכתה באחרונה בחוזה לאספקת שני מדמים (סימולאטורים) למטוסי קרב מדגם F5.

מחיר הבסיס של העסקה (ללא תוספות) – 2.6 מיליוני דולרים. המדמים יסופקו למזמין בסוף שנת 1995.

בי.וי.אר. רואה חשיבות רבה בזכייתה בחוזה זה, שבאה תוך תחרות ממושכת עם חברות בינלאומיות, בעיקר לאור הנטייה הגוברת בחילות האוויר בעולם להשבית את מטוסי ה־F5.

המדמה למטוסי F5 מצטרף לשורה ארוכה של מדמים למטוסי־קרב, כמו F4 (פאנטום), F15, F16 ואחרים, שפיתחה ומייצרת חברת בי.וי.אר.

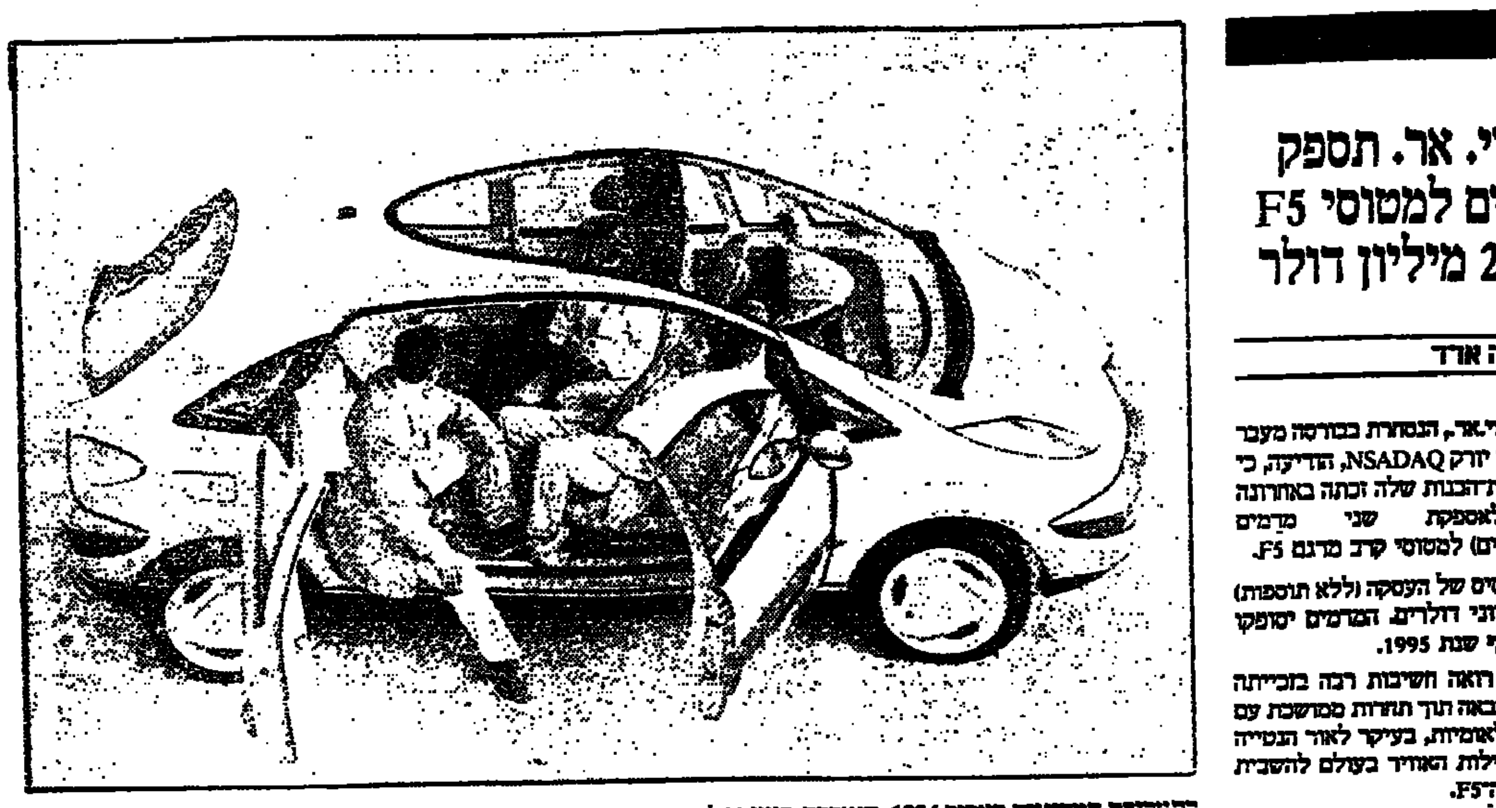

בתערוכת המכוניות בפריס 1994, הנערכת בימים אלה, מציגה "סיטרואן" בין השאר את מכונית הקונספט "קסאנאה" (בתצלום למעלה), המעוצבת על פי תפיסה חדשנית. שימו לב, למשל, לצורת הפתיחה של הדלתות ולמיקום המושבים הקדמיים על ציר מסתובב. כן מוצגת בתערוכה גירסת הדגל של הדגם "קסאנטיה" – "האקטיבה" (בתצלום למטה)

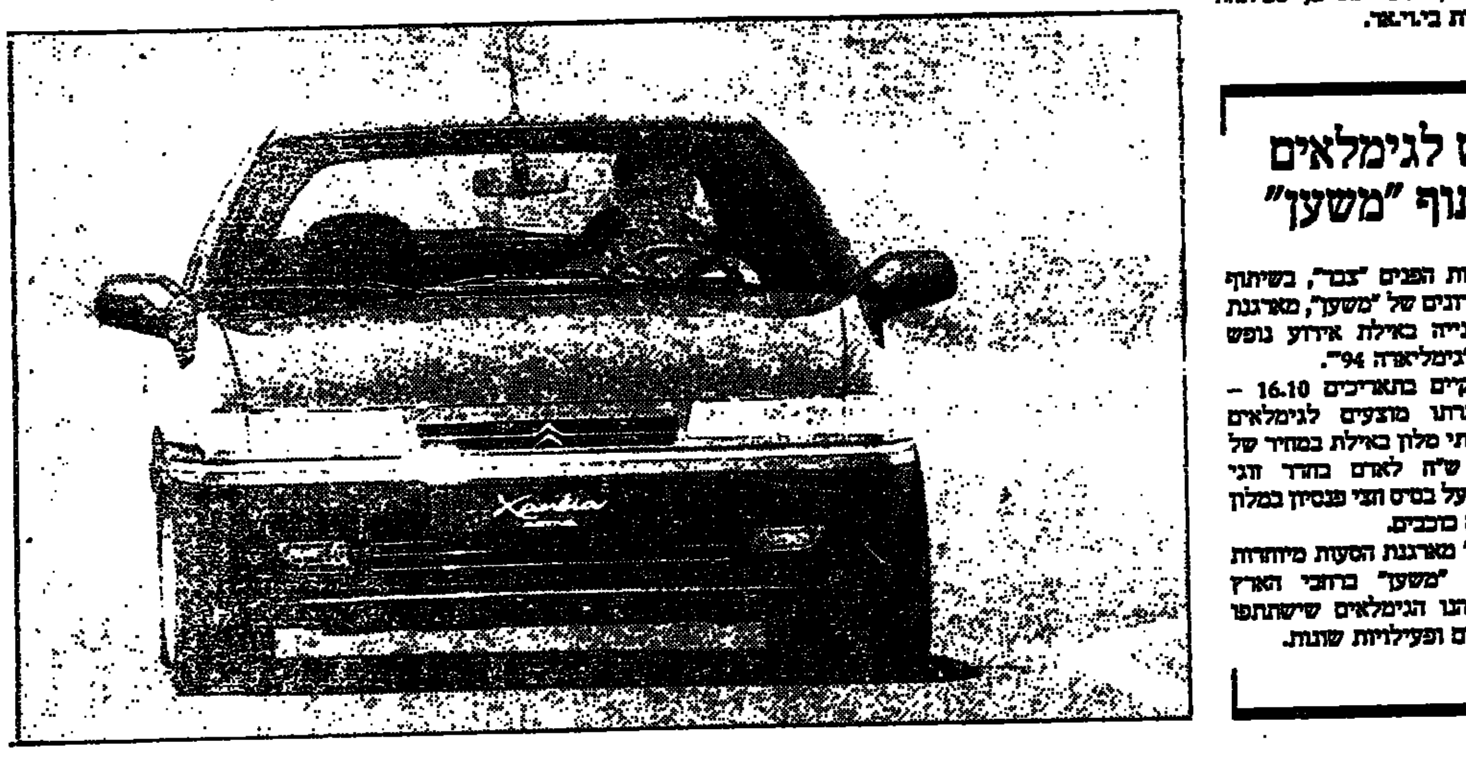

נופש לגימלאים בשיתוף "משען"

חברת תיירות הפנים "צבר", בשיתוף עם אגף המועדונים של "משען", מארגנת זו השנה השנייה באילת אירוע נופש לגימלאים – "גימליאדה 94".

האירוע יתקיים בתאריכים 16.10 – 19.10 ובמסגרתו מוצעים לגימלאים חדרים ב־12 בתי מלון באילת במחיר של החל מ־490 ש"ח לאדם בחדר זוגי לארבעה ימים על בסיס חצי פנסיון במלון בדרגת ארבעה כוכבים.

חברת "צבר" מארגנת הסעות מיוחדות מכל מועדוני "משען" ברחבי הארץ לאילת. כן ייהנו הגימלאים שישתתפו באירוע מסיורים ופעילויות שונות.

מנכ"ל "ממסר", יבואנית "איווקו":

התקרבות לירדן עשויה להשפיע על המשך פיתוח ענף המשאיות

מאת רחמים בן

"שוק המשאיות בישראל מאופיין בחוסר וראות בסיסי. אם להתייחס לאקטואליה, כמו תהליך השלום עם ירדן, הרי איש אינו יודע כיצד תשפיע ההתקרבות הזאת על פעילות ענף המשאיות. סביר להניח, כי תתפתח תחבורה יבשתית ענפה ומשאיות יחצו בקצב מואץ את הארץ מאשדוד ומחיפה מזרחה, משום שזה המוצא היחיד של ירדן לים התיכון ומשום שאלה הנמלים עמוקי המים היחידים במרחב. כיוון שכך – חברות רבות נערכות ומגלות עניין ברכב מתאים. אבל תיתכן גם אפשרות שהשלום לא יתפתח בכיוון המצופה ואז עלולות חברות שונות להיתקע עם הזמנות ומלאים לא רצויים". דברים אלה השמיע אהוד בכר, מנכ"ל חברת "ממסר מכוניות רכב", נציגת הקונצרן האירופי "איווקו" בישראל.

הוא הוסיף ואמר, כי בשלוש השנים האחרונות בוצעו רכישות מאסיביות של משאיות לעבודה בענף התשתית. כיום קיימת רוויה בשוק הרכב הכבד. "ממסר" מצידה שמה דגש במאפיינים החדשים של סוגי הרכב שעשויים להידרש בשוק המקומי, עם קשר לתהליך השלום ובלעדיו.

זו השנה השלישית שיש ביקושים ניכרים בשוק המשאיות הישראלי. השוק הזה פועל בדרך כלל במחזוריות של בין חמש לשבע שנים, תנודות בין שפל לשיא. בשנים 1992 – 1994 היה השוק בתהליך צמיחה. גם במחצית הראשונה של 94 נרשמה עלייה במכירות לעומת התקופה המקבילה אשתקד ולעומת 1992. בששת החודשים הראשונים של השנה נמכרו בישראל 2,800 משאיות במשקל 4.5 טונות ומעלה. זאת – לעומת 2,200 משאיות בתקופה המקבילה אשתקד.

הגידול המשמעותי ביותר במכירות חל ברכב המיועד לעבודות תשתית. זו תופעה שנמשכת מאז 1992. "לא ברור אם התהליך הזה יימשך עד סופה של 1994," אומר אהוד בכר, "לדעתי – לא".

הביקוש לרכב מסא בשנים האחרונות יצר מצב שכמה יבואנים נתקעו עם מלאי רכב גדולים כדי ועתה הם מנסים להיפטר מהם בכל דרך. "הסיבה לדריכה המוגברת, היא, שקבלנים רבים נערכו לקראת גאות צפויה בענפי התשתית והבנייה. אך בפועל לא אושר חלק מהתקציבים שיועדו לתשתיות והתוכניות המצופות לא בוצעו. כך, למשל, פרוייקט הענק של כביש "חוצה ישראל" עדיין נמצא בשלבי טרום־תכנון.

הלהיטות להזמין רכב כבד לסוגיו גרמה לרוויה בענף.

רכב "אוויס" לישראלים היוצאים למרוקו ולטוניסיה

חברת "אוויס" בישראל מציעה השכרת רכב לישראלים היוצאים לביקורים בטוניסיה ובמרוקו באמצעות סניפי החברה בארצות אלה.

מחיר לדוגמה: רכב מסוג B לשבוע ימים – כ־750 דולר.

נגנזה הצעה לאסור נסיעת חיילים בטרמפים

בעקבות גל הפיגועים שהתעורר לאחר חתימת ההסכם עם הפלסטינים, נשקלה באג"ם מבצעים הצעה לתת פקודה האוסרת על חיילי צה"ל לנסוע בטרמפים בכל רחבי הארץ. ההצעה נגנזה ובמקומה הוחלט לתגבר את השימוש בתחבורה הציבורית על ידי החיילים – על כך נמסר בשבועון צה"ל "במחנה".

ההצעה להוציא פקודה האוסרת על חיילים וחיילות לנסוע בטרמפים בכל אזורי הארץ ובכל שעות היממה עלתה במסגרת הנושאים אשר נבחנו בעקבות התגברות גל הפח"ע לאחר חתימת הסכם עזה ויריחו.

"היוזמה לאסור נסיעה בטרמפים נדחתה ממספר סיבות," הבהיר בכתבה ב"במחנה" סא"ל מאיר, ראש ענף פנים ואבטחה באג"ם מבצעים, "בבסיס ההחלטה עומדת הקביעה, כי חייל עם נשק בטרמפיאדה הוא גורם מכפיל כוח וביטחון. בעבר לתחושת הביטחון שהוא משרה, חייב כל חייל להתערב בכל האמצעים שעומדים לרשותו, לרבות שימוש בנשק, בכל ניסיון פיגוע.

על השאלה האם ניתן היה לאכוף הוראה כזאת ענה סא"ל מאיר, כי בשום מקרה לא היתה כוונה לחסום לחלוטין את הנסיעות בטרמפים. כי יש יחידות מרוחקות, ששגרת הפעילות ויציאת החיילים בהן אינן מותאמות ללוח הזמנים של התחבורה הציבורית.

כדי להביא לשיפור שירות ההסעות לבסיסי צה"ל הוחלט באג"ם מבצעים, בשיתוף אכ"א, לפעול להרחבת אפשרויות הנסיעה בתחבורה ציבורית לחיילים. ברוב יחידות צה"ל קיימות הסעות מסודרות, וצה"ל משקיע בכך סכומי עתק.

בימים אלה מתבצע על ידי אכ"א ניסוי לעידוד השימוש בתחבורה הציבורית בבסיסים הגדולים – מחנה מטכ"ל, תל השומר והצריפין – שבמסגרתו מקבל החייל שתי כרטיסיות בכל פעם במקום אחת. רוב הכרטיסיות, המיועדות ל־12 נסיעות, נגמרות תוך שבוע, ובדי להחליפן נדרש החייל להגיע לשלמייה מדי שבוע.

גם חיילים, שנמצאים במעבר בין יהודה והשומרון ואינם מוצבים בשום יחידה – יקבלו כרטיסיות, או מקדמה עד קבלת הכרטיסייה, ולא יידרשו לכסות את מחיר הנסיעה מכיסם.

בעוד כחודשיים תתקבל החלטה סופית בעקבות הניסוי.

אבל באג"ם מבצעים לא מסתפקים באמור לעיל. מתוך מודעות לעובדה שיש חיילים המשתמשים בכל זאת בטרמפים, מקפיד ענף פנים ואבטחה לפרסם חומר הסברה בנושא, והדרש מהמפקדים לרענן את כללי הביטחון האישי לפני כל יציאה מהבסיס.

טיסות ישירות של "אליטליה" למילאנו

"אליטליה" תפעיל, החל בחודש הבא, שתי טיסות קבועות נוחות במיוחד וישירות למילאנו. הטיסות תצאנה מנמל התעופה בן גוריון בימי שני וחמישי בשעה 7:40 בבוקר ותגענה למילאנו ב־10:55. היציאה ממילאנו תהיה ב־16:10 וההגעה לנתב"ג ב־20:55.

"אודי" חושפת: "אודי A4"

יצרן מכוניות הפאר "אודי" חושף את דגם המכונית החדש, אשר יוצג בקרוב לציבור: "אודי A4".

"אודי A4" הוא הדגם החדש השלישי של יצרן זה תוך פחות משנה: קדמו לו מכונית הכל־אלומיניום "A8" ומכונית המנהלים "A6".

בדגם החדש יוכנסו חידושים טכנולוגיים רבים כמנועים בעלי 5 שסתומים ובולמי זעזועים קדמיים חדישים ביותר. המכונית החדשה תצוייד בזוג כריות בטיחות מתנפחות, בלמי ABS ואביזרי נוחות רבים כחלק מן הציוד הסטנדרטי שלה.

מגוון המנועים המוצע יהיה: מנוע בנפח 1.6 ליטר בהספק של 101 כוחות סוס, שני מנועים בנפח של 1.8 ליטר עם 5 שסתומים לכל צילינדר בהספקים של 125 ו־150 כוחות סוס, מנוע דיזל TDI בנפח 1.9 ליטר והספק של 90 כוחות סוס, שני מנועי V6 בהספקים של 150 ו־174 כוחות סוס.

"אודי" תציע את ה־"A4" בארבע גירסאות קואטרו שונות, בעלות הנעה מתמדת 4x4.

"אודי A4" ישווק בישראל בשנת הדגם 1996.

هكذا من الأصل

הסיסמה: שרב כבד

״שרב כבד״ היתה לפני ארבע שנים הסיסמה האהובה על עם ישראל, שציינה את סיום ההתכוננות והיציאה מהחדר האטום ● הסלובקים חוששים מנבחרת ישראל, אך יותר מכל מהשרב השורר בישראל, ומזג האויר יכול להקנות לנו עוד יתרון ביתי במשחק שייערך הערב (18:00) באיצטדיון ר"ג, במסגרת קדם אליפות אירופה ● נצחון יעלה את ישראל לראשות הבית, אך שלמה שרף מוכן לקנות גם תוצאת תיקו ● נבחרת סלובקיה סיימה במשחקה הראשון בתיקו אפס עם צרפת

בני גינצבורג, שוער הנבחרת

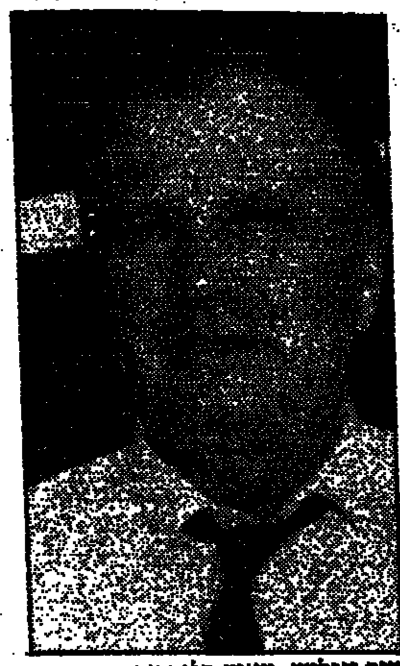
יוזף ונגלוש, מאמן סלובקיה

ישראל — סלובקיה
מאת אודי פרידמן

נבחרת הכדורגל של ישראל ניצבת בפני אפשרות קוסמת: עליה לראשות בית מס. 1 במוקדמות אליפות אירופה. מה שנותר בין הבחורים של שלמה שרף לבין המקום הראשון, היא נבחרת סלובקיה. המשחק בין נבחרות ישראל וסלובקיה ייערך הערב בשעה 18:00 באיצטדיון העירוני ברמת-גן.

משימה קלה לכאורה, במבט ראשון נראית המשימה אפשרית והגיונית ביותר. ישראל, אחרי הנצחון הביתי על פולין (1:2) ולאור זכרונות הנצחון הגדול בפארק-דה-פרינס על צרפת (2:3), כבר אינה אותה נבחרת אלמנית שספגה בשנים האחרונות תבוסות צורבות מהנבחרות האירופיות.

למעשה, זוהי משימה קשה למדי. נבחרת ישראל לא זכתה מעולם בשני נצחונות רצופים במסגרות הרשמיות באירופה. הנבחרת שלנו מעדה בכל פעם שעמדה בפני רגע האמת, וזה התחיל עוד בימי גיולה מאנדי, כשישראל ניצחה ביוגוסלאוויה 1:2, במסגרת הטורניר הקדם-אולימפי, והדהימה את עולם הכדורגל. אולם במשחק שעשוי היה להעלות את ישראל לאולימפיאדת רומא 1960, נוצחנו דווקא על ידי יוון הבינונית 2:1, ולבסוף היתה זו יוגוסלאוויה שעלתה וזכתה במדלית הזהב.

למה אני נזכר בהיסטוריה? כיוון שמעשית, גם הנצחון על צרפת היה בשבילנו עניין של כבוד ותו-לא. העלנו את בולגריה למונדיאל ואנחנו, עם הנצחון הפנטסטי נשארנו בבית. הגיע הזמן שנעשה את העבודה בשבילנו.

הסלובקים נראו אתמול די נבוכים לנוכח השרב הכבד, השורר בישראל בימים אלה. הגשם ששטף פה ושם את האויר הבלתי נסבל, לא עודד את רוחם. הם באו ממזג אויר חורפי ואפור, אם כי חלק מהשחקנים משחקים בליגות הים תיכוניות של ספרד וצרפת.

המאמן יוזף ונגלוש, שראה סוף-סוף את כל חניכיו, שנקבצו מרחבי אירופה, הביע אופטימיות זהירה. הוא המשיך לחלק מחמאות לנבחרת ישראל ולשלמה שרף, מה עוד, שלקראת האימון המסכם של נבחרתו הוא הגיע עם מידע עצוב:

נצחון לישראל בעימות האולימפי עם סלובקיה. בינתיים 0:1 לישראל בדו-קרב בין שתי המדינות. אמנם, ונגלוש אמר שהנבחרת הבוגרת שלו חזקה ומנוסה יותר והוא מצפה ממנה ליותר.

לפני האימון שלהם באיצטדיון ר"ג בשעת המשחק (18:00) טיילו הסלובקים בים, נהנו מהסביבה והתשו מהחום.

ונגלוש יציב מערך זהיר ומבוקר עם חלוץ חוד יחיד – שטפאן רוסנק, המשחק בליגה של ארצו.

שלושת הקשרים והתוקפים שיצטרפו אל החלוץ יהיו שני הכוכבים הגדולים של סלובקיה: פטר דובובסקי (ריאל מדריד) ומוראבצ'יק (סנט אטיין) ולידם ריס, בעל שם יהודי, אף הוא משחק בליגה הסלובקית ונחשב לכשרון.

דובובסקי משחק בתפקיד של אייל ברקוביץ' אצלנו. גם הוא בחור צעיר בן 22, שכבר הוכיח עצמו ברמות הגבוהות, אם כי רואים מיד שיש לו טיפול מצויין בכדור וראיית משחק. אנחנו מקווים שהיום הוא יאכזב את חבריו.

שאר שחקני הנבחרת הסלובקית יעסקו בעמדות עורפיות יותר, לפחות בשלבים הראשונים.

הנבחרת שלנו סיימה אתמול את הכנותיה במצב רוח מרומם, אם כי שטיפת המוח של שרף ניסתה להוריד את הבטחון. נראה היום אם הפסיכולוגיה הועילה.

מכל, מקום תפתח ישראל בהרכב שניצח את פולין. הוסרו כל הספקות לגבי שיתופם של טל בנין ורוני רוזנטל, ועתה נותר לבחורים רק להוכיח, כי הרכב מנצח שווה את האושר.

הנבחרות האולימפיות — גיל ויטל

בסיס חדש לנבחרת

ישראל — סלובקיה 0:2

בליץ נפלא של הנבחרת האולימפית הישראלית בדקות הסיום חיפה על יכולת חלשה ברוב שלבי המשחק וסלל את הדרך לנצחון ראשון בטורניר הקדם-אולימפי ואליפות אירופה עד גיל 21, על סלובקיה 0:2 (0:0).

במחצית הראשונה התנהל משחק חלש ושקול. רובו במרכז השדה, כשמדי פעם מנסה אחת הנבחרות להפתיע את היריבה בהתקפות מתפרצות.

הקישור הישראלי היה חלש, והורגש חסרונם של שלושה קשרים: מוטי יברבוים ואופיל קופל הפצועים ואלון ברומר, שחלה ביממה האחרונה בשפעת.

חסר היה בעל בית במרכז המגרש שיטול על עצמו את ניהול המשחק. המאמן, יצחק שום, הבחין בזאת וניסה מספר שינויים בעת המשחק, בתיפקוד הפנימי של הקבוצה, אך אלה לא הועילו.

רק כניסתם למשחק של אלון מאיה ולירון בסיס המהירים, במהלך המחצית השניה, הפיחה רוח חיים בקישור ובהתקפה הישראלית, ולמעשה הביאה את הנצחון היקר.

החלוצים הישראלים היו בלתי מרוכזים ולא קיבלו אספקת כדורים מהקישור החלש. ההרמוניות היחידות של סביליה והולצמן בוזבזו.

ההזדמנות של המחצית הראשונה שייכת לאורחים. בדקה ה-39 בעט קוצ'יש מ-6 מ', אך כדורו חלף סמוך לקורה.

במחצית השניה ביצע שום חילופי תפקידים כשגדי ברומר עבר לקישור ואוולאי עבר להגנה. ברומר שהיה עד אז הטוב בנבחרת, נחלש, וכך גם ההגנה כולה. בישראל בלטו בנוסף לברומר המחליפים, רק אייל אלמושלינו, בהופעת בכורה, והשוער לירן שטראובר.

בדקה ה-60 כמעט נענשה ישראל, אך הכדור של קודלי המצטיין, זיעזע את הקורה. איזה מזל! גם סלובאק ואוילאקי סיכנו את השער הישראלי.

דקה אחרי הקורה בעט מגנר סבילה ליד הקורה הסלובקית.

לקראת הסיום נכבשו שני השערים. בדקה ה-85 מסר אלמושלינו להולצמן, שבאופן מקרי מצא את לירון בסיס, וזה בהופעתו הראשונה בנבחרת, בעט מ-5 מ' לרשת. 0:1 לישראל.

דקה חלפה ו-0:2 מהמם לזכותנו. מבצע סולני של אלון אופיר, שחלף על פני שני יריבים ומ-16 מ' בעט שטוח לפינה הקרובה.

האיך אמר שום בסיום: "עדיף לשחק חלש ולנצח, מאשר לשחק טוב ולהפסיד".

שפט מיכאלף ממלטה, לעיני 1200 צופים באשדוד.

● ישראל: שטראובר 6, אלמושלינו 6, גדי ברומר 6, אלון חלפון 5, בנאדו 4, תומר אוולאי 5, טלקר 5, אלון אופיר 5, גריב 4 (אלון מאיה/59, 6), הולצמן 4, סביליה 4 (בסיס/71 – 6).

● סלובקיה: היל 5, קנטוש 5, קראל 4, קרהטון 5, לייטנר 4, אונדריק 5, סלובאק 6, אוילאקי 6, לאבאנט 4, קוצ'יש 4 (מרוזר/64, קודלי 6).

★ תגובות ★

● יצחק שום, מאמן נבחרת ישראל: "שאני לא אעבור עוד 90 דקות כאלה. הנצחון הוא החשוב ולא הצורה בה שיחקנו. המזל שלא היה לנו נגד פולין, בא הפעם. אני לא יכול להיות מרוצה מהיכולת, אך אין לי תירוצים. בקישור לא היו שחקנים שיובילו כדור. ניסיתי כמה דברים כדי לעורר את הקישור שהיה אפאטי ואיטי. לקחתי שחקני ספסל מהירים והכנסתי אותם".

● גדי ברומר, המצטיין בנבחרת ישראל: "אם במשחקים כאלה אנו מנצחים זה סימן טוב. הסלובקים הגיעו ליותר מצבים, אך לא ניצלו. במשחק הקודם (פולין) הגענו ליותר מצבים ולא ניצלנו. המשחק הזה מתפה על המשחק ההוא. קורה, שקבוצה תופסת יום רע. השחקנים בלחץ והעיקר שניצחנו".

● לירון בסיס, מבקיע השער הראשון (שחקן שגדל בנוער של מכבי חיפה, עבר לנוער נה"ת יוסף ועתה משחק בבוגרים של הפועל קרית שמונה): "אנחנו רצינו יותר לנצח. במחצית הראשונה שיחקנו חלש, אך במחצית השניה תקפנו ויזמנו. לא התרגשתי בהופעתי הראשונה. השאיפה שלי לשחק במועדון ברמה גבוהה".

● אלון אופיר, מבקיע השער השני: "הכדורגל הישראלי מתקדם והסימן לכך, שבסיסמן חלש הצלחנו להבקיע שני שערים ולנצח. המעבר שלנו מהגנה להתקפה היה איטי והם כבר היו מוכנים בהגנה".

● מילאן לישצקי, המאמן הסלובקי: "חבל מאוד. זה משחק שיכולנו לנצח, אבל בסוף הפסדנו".

ניר קלינגר, קפטן ישראל

נבחרת ישראל

הרכב מנצח

בוני גינצבורג
מרקו בלבול
ניר קלינגר
אלון חרזי
משה גלאם
אלון חזן
טל בנין
חיים רביבו
אייל ברקוביץ'
רוני רוזנטל
רונן חרזי

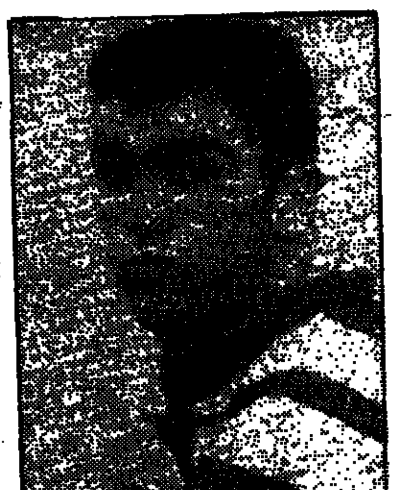
שי הולצמן, אחרים כבשו במקומו

סטארכן החליט לפרוש

גורדון סטארכן (37), הלוחה הבין לאומי לשעבר של לידס יונייטד ששיחק 50 פעם במדי נבחרת סקוטלנד, הודיע, כי יפרוש בתום העונה. סטארכן ששיחק בקריירה שלו במדי דאנדי, אברדין ומנצ'סטר יונייטד, מתאושש עתה מפציעה שני בגבו בשנתיים האחרונות אך הוא אמר כי לניתוח לא היה חלק בהחלטתו לפרוש.

סטארכן יקבל קרוב לוודאי הצעה לאמן בלידס לאחר שיתלה את נעליו.

הבעיה של אינדוראין

אופניים

סיכוייו של הספרדי מיגל אינדוראין לזכות פעם חמישית ברציפות ב'טור דה פראנס' עלולים להתקל בבעיות לאחר שהמארגנים החליטו לקצר את המסלול ולהקטין את המרחק של המרוצים נגד השעון בהם הוא מצטיין.

במרוץ הבא יערך רק מרוץ אחד נגד השעון למרחק 100 ק"מ.

פארק רצה לשיא העולמי

ריצת משוכות

האלופה האולימפית בריצת 400 מ' הצרפתיה מרי ז'וזה פארק אמרה בראיון עיתונאי, כי בכוונתה לתקוף את שיאה העולמי של הבריטית סאלי גונל בריצת 400 משוכות.

במוקד: אלופת אירופה תארח את "הסוס הבלגי"

14 משחקים בערב אירופי עשיר ● בית 1: ישראל – סלובקיה; פולין – אזרבייג'אן. בית 2: דנמרק – בלגיה, מקדוניה – ספרד; בית 3: שוויץ – שוודיה; בית 4: אוקראינה – סלובניה; בית 5: נורווגיה – הולנד, מלטה – צ'כיה, ביילורוסיה – לוכסמבורג; בית 6: אוסטריה – צ. אירלנד, אייר – ליכטנשטיין, מולדביה – וולס, סקוטלנד – איי פארו, בולגריה – גרוזיה

אליפות אירופה

משחקה של ישראל היום אחה"צ בר"ג נגד סלובקיה בבית 1 של מוקדמות אליפות אירופה, הוא רק אחד מ-14 משחקים שיערכו היום במסגרת זו ברחבי היבשת. המשחקים יערכו בכל שבעה הבתים.

● המשחק המרכזי יהיה בבית 2 ובו תארח, בקופנהגן, אלופת אירופה, נבחרת דנמרק את שכנתה הבלגית. הדנים שאיבדו נקודה במשחק הפתיחה שלהם נגד מקדוניה יהיו בלחץ מפני שהם חייבים לנצח כדי להשאר בתמונה.

אלא שמולם תתייצב נבחרת חזקה שהופיעה בגביע העולם ואם כי לא הרשימה, השיגה יותר מהדנים שכלל לא הגיעו לארה"ב. המאמן הדני, ריצ'ארד ממולר נילסן ספג ביקורת קטלנית מאמצעי התקשורת בארצו אחרי התיקו נגד המקדונים והוא יודע שהמשחק היום עלול לעלות לו במשרתו.

מכת פציעה פגמה בהכנות הדנים ונילסן יתבסס על הרכב של שחקנים המשחקים בליגה המקומית. בין היתר יופיעו ינס ריסאגר, מרק סטרודל ופיטר ראסמוסן שהם חסרי ניסיון בין לאומי. מנגד יעדרו בגלל הפציעות פלמינג פולסן, הנריק לארסן ומורטן וייגהורסט.

למולם של הדנים סובלים גם הבלגים מבעיה של פציעות. שוערה של בנפיקה מישל פרודום יעדר וכמוהו גם ג'ורג' גרון ומישל דה וולף שלא קיבל שיחרור מקבוצתו מארסיי. גם אנצו שיפו אינו כשיר להלוחץ ושיתופו מוטל בספק.

● במשחק נוסף בבית זה תתארח ספרד אצל מקדוניה בסקופיה. הספרדים יגיעו לבירת מקדוניה עם נצחון 1:2 אך לא יקלו ראש ביריבים שכבר הצליחו לחלוץ נקודה מאלופת אירופה באותו מגרש. המאמן הספרדי חאבייר קלמנטה הזהיר את שחקניו מפני היריבה ואף קבע את מקדוניה כאחת המועמדות לעליה לגמר.

בסגל הספרדי שם חדש, פייד לואיג'י צ'רובינו, יליד איטליה בן ה-23 המופיע במדי גיחון.

● בבית הישראלי סיימו בשבת נבחרות צרפת ורומניה בתיקו ללא שערים והיום ישחקו בפולין הנבחרת המארחת עם אזרבייג'אן. הפולנים שנוצחו לפני חודש בר"ג חייבים לנצח כדי לחזור לתמונה ולשם כך אף הזעיקו כמה משחקניהם המשחקים מחוץ לגבולות ארצם. האזרים שנוצחו במשחק הראשון שלהם נגד רומניה 3:0 ינסו להוות יריב שקול ואולי גם לסחוט נקודה.

● בבית 3 תתארח נבחרת שוודיה, ששיחקה בחצי גמר גביע העולם, בברן אצל השווייצים שהופיעו אף הם במונדיאל ובמשחק נוסף יפגשו באותו בית באיסטנבול נבחרות תורכיה ואיסלנד.

אם יאבדו השוודים נקודה או שתיים והתורכים ינצלו את ביתיותם כדי לנצח הם עשויים להעפיל לראש הבית. בנבחרת השווייצית יעדרו אודריאן קנוף הפצוע והמגן יורג סטודר מאידך עשוי לפתוח קבילייר טורקילמאז יליד תורכיה שלא נכלל בסגל לארה"ב, אך הוזמן הפעם ומשתוקק להוכיח את עצמו.

אצל השוודים אמר המאמן טומיס סוונסון, כי המשחק בברן יהיה מבחן החוץ הקשה ביותר של הנבחרת.

● בבית 4 תארח אוקראינה, שהפסידה במשחקה הראשון נגד ליטא 2:0, את נבחרתה של סלובניה שפתחה את הופעותיה בתיקו מפתיע נגד פיינליסטית גמר גביע העולם איטליה 1:1.

● בבית 5 יתקיימו שלושה משחקים והמעניין בהם הופעתה של הולנד באוסלו נגד נורווגיה. אצל ההולנדים לא נשכח עדיין ההפסד הראשון באותו מקום במסגרת מוקדמות גביע העולם ב-1992 כאשר נכנעו לנורווגים 2:1 הפעם מקווה נבחרת האורנג' בשורותיה עשוי לערוך הופעת בכורה מיכאל רייזינגר מגן בן 21 מאייאקס לחזור הביתה עם נקודה ואת אפילו יותר. את החוד ההולנדי יוביל דניס ברגקאמפ כשלצידו יופיע בריאן רוי שחקניה של נוטינגהאם האנגלית.

● שני משחקים נוספים בבית זה יפגישו את מלטה נגד הרפובליקה הצ'כית ואת ביילורוס עם לוכסמבורג.

● בבית 6 תארח המוליכה נבחרת אוסטריה (שניצחה במשחק הראשון את ליכטנשטיין 0:4) את צפון אירלנד, שגם היא הביסה את אותה נבחרת, לפני שנכנעה בבית לפורטוגל 2:1. אייר, עם נצחון חוץ 0:3 על לאטביה, תארח את ליכטנשטיין ותשאף לשפר את הפרש שעריה.

שתי מנצחות של המחזור הראשון יפגשו במולדביה. הנבחרת המארחת, שגברה במשחק הראשון על גרוזיה 0:1, תארח את וולס שניצחה את אלבניה 0:1.

סקוטלנד זימנה שני שחקנים חדשים לסגלה לקראת משחקה ב'האמפדן פארק' נגד איי פארו. בולגריה שהרשימה במונדיאל לא תתקשה לנצח בבית את גרוזיה החלשה.

גרמניה תתארח באלבניה

נבחרת גרמניה תשחק באלבניה בחודש הבא נגד הנבחרת המקומית במסגרת קדם אליפות אירופה חרף העובדה מגפת כולריה שפרצה במדינה זו.

דובר של הנבחרת הגרמנית מסר כי המגיפה לא תמנע את יציאת השחקנים לטיראנה והפריך בכך שמועות כי המשחק שנועד ל-16 בנובמבר ישוחק מחוץ לאלבניה. הגרמנים מתכוונים לשהות רק לילה אחד באלבניה ערב המשחק וישובו הביתה מיד אחרי שיסתיים.

כידורים ברוטב עם אהרל'ה להב וחברים

הרכב מנצח לא מחליפים – אמונה טפלה אבל הלוואי שתניב תוצאה זהה לפולין

עם הצלחה אי אפשר להתווכח. גם שלמה שרף לא מעוניין להפוך את ההישג נגד נבחרת פולין (1:2) לאירוע מקרי. לכן, כאשר הוא עומד ערב המשחק עם נבחרת סלובקיה במסגרת בית מספר 1 בגביע אירופה לאומות: משחק הרבה יותר קשה מזה שהיה נגד הפולנים – אין הוא מוכן לקחת סיכונים מיותרים.

ה-11 שעמדו מול פולין הפגינו כדורגל יציב, טכני, אמביציוני ביותר מ-70 דקות של התמודדות.

זה היה בהחלט הישג מרענן לאחר תקופה ארוכה של בצורת בהצלחות בין לאומיות. אמנם בימים הארוכים שקדמו להתמודדות של הערב, שמענו מפי המאמן הלאומי הרבה מאד הערכות, סברות ובאבי-בטן.

כל הזמן לא היה ברור לו ההרכב. שלושה – ארבעה פצועים, חשבון בלתי מובן עם ראובן עטר. ההרמה לא מובנת של אלון מזרחי. כל מיני כניסות ויציאות של שחקני ליגה לאומית, שלא כל כך העידו על שיקול דעת שקול של המאמן.

■■■

אם לא יקרו דברים מפליגים שמחוץ לשליטת המאמן – תתיצב נבחרת ישראל בהרכב הבא: בשער – בוני גינצבורג; שורה עורפית – מרקו בלבול, ניר קלינגר, אלון חרזי, משה גלם; מרכז וקישור – אלון חזן, טל בנין, חיים רביבו, אייל ברקוביץ'; חולית חוד – רוני רוזנטל, רונן חרזי.

השאלה הגדולה במשחק, כמו בכל משחק, מי יהיה בעל הבית במרכז השדה. הכדורים לבנים של ישראל או הסלובקים. אנחנו מדברים לאורך 90 הדקות.

אין עוררין שהכושר הגופני של הסלובקים עולה לאין שיעור על הכושר הגופני המתמשך של הישראלים. אבל אצל שלנו יש להוסיף את רוח ההקרבה והאמביציה, אבל זאת אך ורק אם יצליחו אייל ברקוביץ' ושותפיו להוליד ביתרון של שער או שניים במחצית הראשונה.

אז מתמלאים המצברים של שחקנינו בכוחות "מאגיים" שנותנים האנרגיה הדרושה לסיים משחק בנצחון.

■■■

עיני המומחים צדו ללא ספק את המנוע של נבחרת ישראל, אייל ברקוביץ', כפי שהצטייד במשחק האחרון נגד פולין. לשלמה שרף ברור כי אייל חייב לעשות את המשחק אפילו יציב עליו המאמן הסלובקי ד"ר ונגלוש שומר אישי.

אומר ברקוביץ': "אני רגיל לשמירה אישית עלי בכל משחק ליגה. ברור שקשה להתנועע ולבנות תנועה לאחרים אבל אם השמירה עלי תעזור בעקיפין לחברי האחרים אהיה מאד מרוצה".

את עצם העובדה שנבחרות באירופה יציבו עליו שומרים אישיים הוא רואה כמחמאה.

■■■

שלמה שרף לא הסתפק בריגול שלו אחרי סלובקיה נגד צרפת (0:0). הוא הביא עימו קלטת וידאו של המשחק הזה ושלשום ראו שחקני הסגל את המשחק הזה בצוותא. בעליל נראה הצעה מצויינת של הכדור על-ידי הסלובקים והמאמן הזהיר את השחקנים מפני בעיטות. התוצאה של הקשר מוראבצ'יק ובעיטות העונשין של דובובסקי.

בעיקר חושש שלמה שרף מהמצטיין דובובסקי המשחק בריאל מאדריד אך נעדר מהמשחק של נבחרתו נגד נבחרת צרפת.

במסיבת עיתונאים לא חסך שרף שבחים מלובומיר מוראבצ'יק עליו אמר כי הוא שחקן עוצמתי שנהפך במהירות טילונית לשחקן חוד מבקיע.

שרף מתפלל, כי מזג האויר ההפכפך לא יוריד עלינו הערב גשם כפי שהוא מתנהג איתנו בשלושת הערבים האחרונים. גשם הופך את כר הדשא לחלקלק ולישראלים קשה להשתלט על כדורים מתחלקים וניתזים על-פני הדשא, דבר רגיל בכל מגרש באירופה הסובלת יותר מגשם ופחות מחמסינים.

■■■

ומה אומר ד"ר ונגלוש על נבחרת ישראל. הוא מלטף יפה את האגו שלנו כאומרו בלליתו: ישראל פייבוריטית, היא אחת הטובות בבית 1. נו, אפשר להבין את המאמן הסלובקי שאפילו החליף נשיקות עם שלמה שרף באיצטדיון הרמת-גני.

בסיום האימון הראשון על המגרש שליד האיצטדיון נראה המאמן הסלובקי נוטף נטפי זיעה. אמנם ירד גם גשם והיה שינוי במזג האויר אבל בסך הכל היה חם אירוה שכדורגלנים לא רגילים בה בחודשים אלה של השנה.

יהיה קשה איתכם וגם עם החום – אמר יוזף ונגלוש לעיתונאים והתנצל על כי שחקניו אינם רוצים להתראיין. עניין של אמונות טפלות הוא מבטל את פגיעותה של התקשורת הישראלית.

כך או כך אנחנו מחזיקים אצבעות לנבחרת ישראל ומקווים עכשיו תוצאה דומה לזו שנפלה נגד פולין.

נבחרת אנגליה: מבחן פרטי נגד רומניה

משחקי רעים

בשעה שיותר ממחצית הנבחרות האירופיות יהיו עסוקות באליפות אירופה תארח נבחרתה של אנגליה ב'וומבלי' את נבחרת רומניה למפגש ידידותי (שישודר בערוץ הספורט בכבלים) בעוד הונגריה תשחק בבודפשט נגד נבחרתה של גרמניה.

חלוץ ארסנל איאן רייט זומן במפתיע לסגל האנגלי ע"י המאמן טרי ונאבלס, בעוד מאתיו לה טיסייה יערוך את הופעת הבכורה שלו בהרכב הפותח. רייט ישחק בחוד לצידו של אלן שירר. בסך הכל עשה ונאבלס ארבעה שינויים לעומת ההרכב שניצח את ארה"ב 0:2 בחודש שעבר.

בנוסף ללה טיסייה ישחק רוברט לי שחקן ניוקאסל על חשבון שריניד פלאט הפצוע לצידו של פול אינס שחזר לאחר שנעדר מול האמריקאים.

● ההרכב האנגלי יכלול את: זימן; ג'ונס, אדמס, פאליסטר, לה שאו; אינס, לי, לה-טיסייה, בארנס; שירר, רייט.

גרמניה בבודפשט

בבירת הונגריה תופיע נבחרת גרמניה בהרכב חסר וזה יתן למאמן ברטי פוגטס הזדמנות לבחון שחקנים חדשים דוגמת דירק שוסטר ופרדי בוביק.

ברשימת הפצועים מופיעים רידלה, אנדראס מולר, הלמר ובובשני. זה יהיה משחקה האחרון של הנבחרת הגרמנית לפני כניסתה למעגל משחקי קדם אליפות אירופה.

אצל ההונגרים יבוצעו שלושה שינויים לעומת ההרכב שסיים בתיקו 2:2 נגד תורכיה בקדם אליפות אירופה. יאנוש באנפי ואמיל לורנץ ישחקו בהגנה ולאסלו קלאוס בחוד במקום מלך השערים ההונגרי קלמן קובאץ' הפצוע.

● גרמניה: קופקה; קולר, מתיאוס, שטרונץ, טודט, סאמר, הבר, האסלר, קלינסמן, בוביק.

● הונגריה: פטרי; באנפי, ליפקשי, לורנץ, קוממה, האלמיי, דשאיי, אורבן, דורה, קיפרייך, קלאוס.

מנסדורף גבר על סאנצ'ז

[illegible]

עמוס מנסדורף ניצח אתמול את הספרדי חאוויר סאנצ'ז בסיבוב הראשון בטורניר איינדהובן ברמת השחן 6:7, 6:7.

המשחק הופסק פעמים אחדות בגלל גשם, אך עמוס הצליח לשמור על ריכוזו טובה ולהדיח את המדורג חמישי בטורניר. בכך נותרו שני מתחרים ישראלים בסיבוב השני: עמוס והצעיר המפתיע יובי ארליך.

קודם לכן עלו לסיבוב הבא הדרום אפריקאי המדורג ראשון, וויין פריירה, שגבר על פרנסיסקו רואיג מספרד, הרוסי צ'סנוקוב, שגבר על מאטאר מברזיל, הרוסי המדורג שני בטורניר קפלניקוב, שניצח את אונדרוסקה מדרום אפריקה, הרוסי צ'רקאסוב שניצח את וילסון, האמריקאי ברד גילברט שגבר על השוודי ינסון.

גם דול חוזר הביתה

תומאס דול, שוקבה הבין לאומי של לאצ'ו האיטלקית, חוזר הביתה לגרמניה ויצטרף לשורות איינטרכט פרנקפורט. דול בן ה־28 יושאל עד תום העונה.

אחרי שובו לגרמניה נותר לגרמנים נציג בודד בליגה האיטלקית יורגן קולר המופיע במדי יובנטוס.

עמוס מנסדורף

נורווגיה: היריבה של ישראל

גביע דייויס

נבחרת הטניס של ישראל תתמודד באוסלו נגד נורווגיה בבית 1 של האיזור האירופי/אפריקאי בגביע דייויס בשנה הבאה. המשחקים יתקיימו בין ה־31 במארס וה־2 באפריל.

עוד בבית 1: מרוקו – רומניה; הונגריה – פורטוגל; סלובניה – זימבאבווה.

בבית העליון קיבלו שתי המפסידות של חצי הגמר הגרלה קשה בסיבוב הראשון. ארה"ב תשחק בבית נגד צרפת שזכתה בגביע דייויס על חשבון האמריקאים ב־1991 ואילו גרמניה תארח את נבחרתה של קרואטיה בשורותיה משחק גוראן איבניסביץ'.

השוודים יצאו למשחק אצל השכנה הדנית בעוד הרוסים ישחקו אצל הבלגים שהעפילו את ישראל בחודש שעבר מבית הגמר.

דרום אפריקה תארח את אוסטרליה בעוד האיטלקים יארחו את הצ'כים. אוסטריה תשחק בבית נגד ספרד ושווייץ תארח את הולנד. כל המשחקים יערכו בתחילת חודש פברואר.

טורניר טוקיו

בסיבוב השני של טורניר הטניס בטוקיו: שטפן אדברג (3) – אלכסנדר מרונב 6:1, 7:5; סוד הורבידגו' – דיוויד ויטון (11) 2:6, 5:3, 7:6; גוראן איבניסביץ' (1) – ג'ושוע איגל 6:1, 6:3.

מאידך קיבלו הפרלימנטיסטיות של השנה, [illegible] (13) [illegible] שוודיה ורוסיה ירידות קלות [illegible]

פרסים כספיים לכדורעפניות

הערב, שעה 20:00, ייערך משחק הגמר באליפות הפועל בכדורעף נשים בין הפועל מטה אשר והפועל עמק חפר.

המשחק ייערך במרכז פיס קהילתי באור עקיבא.

אליפות הפועל בכדורעף לנשים נערכת במסגרת משחקי הפועל ה־15. בטורניר משתתפות 4 קבוצות מליגה הלאומית לנשים: הפועל עמק חפר, הפועל כפר־סבא, הפועל בתים והפועל מטה אשר. המשחקים נערכו בשיטת ליגה בת סיבוב אחד.

לראשונה, יוענקו פרסים כספיים [illegible] הקבוצה המנצחת תקבל 5,000 ש"ח הקבוצה שתפסיד 2,500 ש"ח.

צוות רפואת ספורט: אימון צעירים בחדרי כושר מסכן את בריאותם

"יש למנוע מבני נוער להתאמן בחדרי כושר לפני הגיעם לגיל 16, כדי למנוע נזק גופני בלתי הפיך". כך גורס ד"ר אברהם ברבר, מנהל המרפאה לרפואת ספורט של קופ"ח הכללית במרפאת "ליך" בחיפה.

הרופא הסביר, כי נוער המתאמן בחדרי כושר, בגיל צעיר, מסתכן בעצירת הצמיחה. לדבריו, נער עם פוטנציאל גובה של 1.80 מ' עלול להעצר כבר בגובה של 1.60 מ'.

מחקרים הראו שהפעילות בחדרי כושר עלולה לגרום להפסקת פעילותם של מרכזי גדילה בעצם בשל לחץ הניגרם עליהם. פעילות מבוקרת מאוד של קבוצת גיל זו אפשרית רק בפיקוח של מדריך מוסמך.

ד"ר ברבר ציין עוד, כי קיים אמנם חוק המגביל במידת מה את הפעילות, אך אין כל הקפדה ולמעשה בפועל נוער בגיל סיכון ממשיך ומתאמן. העדר מודעות של הורים וילדים לסיכון שיש בפעילות ספורט הינה תמוהה, לדבריו.

הגברת המודעות בתחום זה היא אחת המטרות של השרות החדש לרפואת ספורט שהפעילה קופ"ח הכללית במרפאת "ליך" בחיפה.

השרות ניתן על ידי ד"ר ברבר שהתמחה ברפואת ספורט בדאלאס טקסס, ומזה 8 שנים משמש רופא אגודת הספורט מכבי חיפה. במרפאה ב"ליך" הפועלת בשיתוף עם המכון לרפואת ספורט שמכון "וינגייט" נערך ברור מקיף של מצב הספורטאי, כולל בדיקות מאמץ ממוחשבות, בדיקות ע"י ספירומטר, בדיקות דם ושתן, מתן יעוץ בתזונה מתאימה, ברור אורטופדי ועוד.

מאז הופעלה המרפאה, לפני מספר חודשים, כבר נבדקו בה למעלה מ־2,000 איש העוסקים בספורט כמקצוע או כתחביב.

משחקי עמי אסיה

בחצי גמר הכדורגל: סין – כווית וקוריאה – אוזבקיסטן

שער מהנקודה הלבנה בזמן פציעות העלה את דרום קוריאה לחצי גמר טורניר הכדורגל במשחקי אסיה על חשבון נבחרת יפאן המארחת (2:3), הכוללת בשורותיה שחקניות רבים מהליגה המקצוענית. את שער הנצחון הבקיע הונג סוק־הונג.

כווית העפילה אף היא לחצי הגמר לאחר נצחון בהארכה על נבחרת האמירויות וכמוה גם סין ואוזבקיסטן.

שער הנצחון של דרום קוריאה הובקע חמש דקות אחרי שהיפאנים הישוו בבעיטה אדירה מ־40 מטרים של המגן איהארה. את דרום קוריאה מאמן האוקראיני אנטולי ביצ'קובס.

יפאן הוליכה משער של מיורה, אך הקוריאנים הישוו מרגלי סאנג צ'ול ועלו ליתרון מנגיחה של הונג.

כווית שתפגוש את סין בחצי הגמר ניצחה 1:2 את האמירויות משער שהובקע חמש דקות בתוך ההארכה. הסינים ניצחו 0:2 את ערב הסעודית משערים בדקות הסיום (75 ו־90). האוזבקים שיפגשו את הדרום קוריאנים ניצחו בקלות את טורקמניסטן 0:3.

בתחרויות האתלטיקה הכתר נציג קאטר טאלאל מנסור אל רחים כאיש המהיר ביבשת כשניצח ב־100 מ' עם תוצאה של 10.18 שנ' לא לפני שנרשמו חמש פסילות בזינוקים. הקאטרי האשים את המארגנים בפסילות יזומות במטרה לאפשר לאצן היפני לנצח.

הסורית גהאדה שיאה הוכתרה כמלכת האתלטיות לאחר שניצחה בקרב 7 והקדימה יריבה סינית. "צבא הרצות הסיניות של מה" התחיל להסתער על מדליות הזהב כשזונג ליגלי ניצחה בריצת 3000 מ' עם שיא יבשת – 8:52.97 דקות.

קרסנוב וברוק מועמדים רציניים לאוניברסיאדה

מאת ברוך דגן

קופץ המוט, דני קרסנוב והשחיין, יואב ברוק, הם בין המועמדים הבולטים ליטול חלק באוניברסיאדה שתתקיים ביפאן.

האוניברסיאדה, שתתקיים בקיץ הבא, תהווה את התחרות הבין לאומית הגדולה ביותר של שנת 95 והיא תשמש לספורטאים הישראלים זירה לקביעת הקריטריון למשחקים האולימפיים באטלנטה.

מאחר שאליפות אירופה בשחיה תהיה בסמוך לאוניברסיאדה, מסתמנת מגמה לשלוח את ברוק ליפאן ואילו ואדים אלכסייב יתחרה באירופה. דני קרסנוב ומאמנו רואים עניין רב בהשתתפות באוניברסיאדה וקרסנוב אף עשוי להרשם ללימודים גבוהים כדי לענות על דרישות תחרות זו.

הועדה המיוחדת שהוקמה ע"י הנהלת אס"א לקראת האוניברסיאדה הקרובה, בה חברים ראשי הועד האולימפי, ההתאחדות לספורט ורשות הספורט. המליצה על שיגורה של נבחרת הנשים בסיוף (שביעית בעולם) לאוניברסיאדה. מועמדים נוספים הם איתי מרגלית, מייק מליסוב (רוחק), ירדן רוט (סיוף), וטלי קדושים (התעמלות אומנותית).

הועדה נתנה "אור ירוק" לשלוש נבחרות להערך לקראת המשחקים: *נבחרת הגברים הלאומית בכדורעף* ובכדורמים ונבחרת הנשים בכדורסל. כדאי לציין, כי מרבית שחקני אותן נבחרות הם סטודנטים.

לגבי השתתפותה של נבחרת הגברים בכדורסל, הוחלט לבדוק את הרכב השחקנים ואת מועדי המשחקים (שלא יפגעו במשחקי הליגות בארץ) לפני קבלת ההחלטה.

המשלחת לאטלנטה תיקבע עד סוף 95

מאת ברוך דגן

המשלחת למשחקים האולימפיים באטלנטה תיקבע עד סוף שנת 95 וספורטאים שיעמדו בקריטריונים ב־96 לא יוכלו להשתתף בהם. כך הדגיש ד"ר יצחק בן מלך, מנהל היחידה לספורט הישגי, במפגש עם ספורטאי הסגל האולימפי ומאמניהם.

בן מלך ציין, כי המטרה העיקרית היא להופיע בהצלחה באטלנטה ולאו דווקא להיכלל במשלחת. הוא תבע מהספורטאים מאמץ רב בשנתיים שנותרו עד למשחקים. לדבריו, הסגל הוא מצומצם למדי ולפיכך, "אסור לטעות בהכנות ויש למצות אותן כדי לאפשר לספורטאים להגיע לשיא יכולתם".

יו"ר הועד האולימפי, יהודה אוברקוביץ', ציין, כי יעשו מאמצים להעלות לארץ ספורטאים יהודים מצטיינים נוספים והדגם של דניה טרנספולסקיה ואירנה קרבץ, שעימן יותם הסכם בימים הקרובים, הוא סימן חיובי: "אנו מאמינים, כי עליית ספורטאים איכותיים תהווה מנוף לפיתוח הספורט", הוא הדגיש.

יו"ר ההתאחדות לספורט, שמשון בובר, התריע מפני שימוש בסמים והדגיש, כי מוסדות הספורט יתייחסו בחומרה לספורטאים, שיתפסו על נטילת סמים.

קאדוסה: מליסבון לרג'יאנה

חלוצה הבין לאומי של ספורטינג ליסבון, חוזה קאדוסה, יצטרף לקבוצת רג'יאנה האיטלקית בהשאלה לשישה חודשים.

קאדוסה הוא השחקן הפורטוגלי החמישי המצטרף לליגה האיטלקית הראשונה השנה והוא ישחק לצידו של בן ארצו פאולו פורטה שחזר עתה למגרש אחרי פציעה ארוכה.

נמסר כי האיטלקים שילמו תמורת הכדורגלן 100,000 דולאר תמורת השאלה *בתוספת הכנסות ממשחק בין שתי הקבוצות.*

אחים רחמה בע"מ
חברה לעבודות עפר
פתוח וכבישים
רח' הרצל 150 רחובות 76801
טל. 08-451695,459944
פקס. 08-451338

ברכות חמות
לעירית ראשון לציון
ולראש העיר מר מאיר ניצן
לרגל חגיגות 110 שנים
להיווסדה
המשק שגשוג ופריחה

עוזי הלכי בע"מ
חברה קבלנית לעבודות חשמל ותאורת רחוב
דוד נבון 19 מגשימים טל. 03-9332281-4

ברכות חמות
לעירית ראשון לציון
ולראש העיר מר מאיר ניצן
לרגל חגיגות 110 שנים
להיווסדה
המשך שיתוף פעולה פורה

ברכות חמות
לעירית ראשון לציון
ולראש העיר מר מאיר ניצן
ושאו ברכת בניה ופיתוח
שרגר קרמין בע"מ
הנדסה אזרחית 03-5240574

ISCO
בניני ישקו לבנין ומקרקעין בע"מ
טל: 03-6426293-7
ברכות חמות
לעירית ראשון לציון
ולראש העיר מר מאיר ניצן
לרגל חגיגות 110 שנים
להיווסדה
המשך שגשוג ופריחה

סולל בונה בע"מ
מרחב דרום
ב"ש טל. 07-231481
ברכות חמות
לעירית ראשון לציון
ולראש העיר מר מאיר ניצן
לרגל חגיגות 110 שנים
להיווסדה
המשך שגשוג ופריחה

ברכות חמות
לעירית ראשון לציון
ולראש העיר מר מאיר ניצן
ושאו ברכת בניה ופיתוח
גוני הנדסה בע"מ

ח.ג.מ. מהנדסים יועצים בע"מ
הנדסה סביבתית ואזרחית
ברכות חמות
לעירית ראשון לציון
ולראש העיר מר מאיר ניצן
ושאו ברכת בניה ופיתוח

פרידמן חכשורי
FRIEDMAN CHACHSHOORI
חברה להנדסה ולבנין בע"מ
אזור טל. 03-5564570-5-9
ברכות חמות
לעירית ראשון לציון
ולראש העיר מר מאיר ניצן
לרגל חגיגות 110 שנים
להיווסדה
המשך שיתוף פעולה פורה

הודעות בעניין חוק תכנון ובנייה

עיריית חיפה – משרד מהנדס העיר

הועדה המקומית לתכנון ובניה העיר חיפה רח' ביאליק 3 חיפה טל' 04-356807

הודעה עפ"י סעיף 149 לחוק התכנון והבניה התשכ"ה 1965

ניתנת בזה הודעה כי הוגשה בקשה ע"י בלנבסקי ראובן לאשר מצב סותר להקמת בנין חדש ברחוב הראשונים 71, קרית־חיים, בגוש 11581 חלקה 43. הבקשה כרוכה בתוספת שטח חלקית עקב ביטול קומת העמודים למגורים. אפשר לעיין בבקשה באגף לפיקוח על הבניה בתיק בנין, שמספרו ב־5525/34/004 בבנין העיריה רח' ביאליק 3 חיפה בימים ב' וד' 8.00־11.30, 15.00־17.00.

המעוניין להגיש התנגדות לבקשה, ימציאה לפי הכתובת דלעיל תוך שבועיים מיום פרסום הבקשה.

ד"ר י. רוזן, מהנדס העיר

הועדה המקומית לתכנון ולבניה תל־אביב־יפו

הודעה לפי סעיף 149 לחוק התכנון והבניה תשכ"ה־1965

הרינו מודיעים בזאת כי הוגשה לועדה מקומית לתכנון ולבניה ת"א יפו בקשה ליתן היתר בניה של הוזבנין רפנה ברחוב המשנה מס' 15 גוש 6106 חלקה 664 תיק בנין 598־015 בקשה מס' 1354־94 ר', הכוללת את ההקלות הבאות: הגבהת חדרי היציאה לגג עד למעקה הגג.

בעל קרקע או בניין או המחזיק בהם, אשר עלול להיפגע מאישור הבקשה, יכול לעיין בבקשה המצבאות במח' בקרה ותיעוד, שד' בן גוריון 68, בשעות קבלת קהל ימים א'־ה' (11:00־8:00). במידה ויש לו התנגדות להוצאת היתר/אישור הנ"ל במקום זה רשאי להגיש לועדה המקומית לתכנון ולבניה תל־אביב־יפו, שד' בן גוריון 68, את התנגדותו המנומקת ולציין כתובתו המדוייקת וטלפון. ההתנגדויות תתקבלנה במשך 14 יום מתאריך פרסום הודעה זו ותובאנה לדיון בפני הועדה הנ"ל.

אדריכל דן דריין, יו"ר ועדת המשנה לתכנון ולבניה תל־אביב־יפו

הועדה המקומית לתכנון ולבניה תל־אביב־יפו

הודעה לפי סעיף 149 לחוק התכנון והבניה תשכ"ה 1965

הרינו מודיעים בזאת כי הוגשה לועדה מקומית לתכנון ולבניה ת"א יפו בקשה ליתן היתר בניה של מבנה מגורים ברחוב קהילת קובנה מס' 8 גוש 6625 חלקה 552 תיק בנין 902־008 בקשה מס' 1367־94 ר' הכוללת את ההקלות הבאות:

בנית פרגולה בקומה ב' הבנויה קלה ביותר של גנן מס' בנין.

בעל קרקע או בניין או המחזיק בהם, אשר עלול להפגע מאישור הבקשה יכול לעיין בבקשה המצבאות במח' בקרה ותעוד שד' בן גוריון 68, בשעות קבלת קהל ימים א'־ה' (1.00־8.00) ובמידה ויש לו התנגדות להוצאת היתר/אישור הנ"ל במקום זה רשאי להגיש לועדה המקומית לתכנון ולבניה תל־אביב־יפו, שד' בן גוריון 68, את התנגדותו המנומקת ולציין כתובתו המדוייקת וטלפון.

ההתנגדויות תתקבלנה במשך 14 יום מתאריך פרסום הודעה זו ותובאנה לדיון בפני הועדה הנ"ל.

אדריכל דן דריין, יו"ר ועדת המשנה לתכנון ולבניה תל־אביב־יפו

הועדה המקומית לתכנון ובניה תמר – רמת הנגב – ערבה תיכונה

צוות חצר – הואר בגן ים המלח

בהתאם לסעיף 149 לחוק התכנון והבניה תשכ"ה 1965 ניתנה בזה הודעה כי לועדתנו הוגשה בקשה על ידי החברה להגנת הטבע להתרת שימוש חורג בקרקע בגוש 39852 נ.צ.מ. 28450/172800 שבתחום מועצה אזורית ערבה תיכונה.

מהות הבקשה מבנה שירותים יביל בתחום ביה"ס חצבה בניגוד לתכנית מתאר מחוזית – תמ"מ/4, החלה על השטח.

כל המעוניין יוכל לעיין בבקשה האמורה במשרדי הועדה המקומית ללא תשלום, ורשאי להגיש התנגדות מנומקת בשני עותקים לועדה האמורה, לפי הכתובת המצויה לעיל, תוך 14 יום מתאריך פרסום הודעה זו.

יואב בגשע, יו"ר הועדה המקומית לתכנון ובניה "תמר" – רמת הנגב – הערבה

הועדה המקומית לתכנון ולבניה תל־אביב־יפו

הודעה לפי סעיף 149 לחוק התכנון והבניה תשכ"ה־1965

הרינו מודיעים בזאת כי הוגשה לועדה מקומית לתכנון ולבניה ת"א יפו בקשה ליתן היתר בניה ברחוב המכבי־אש מס' 38 גוש 6336 חלקה 119 תיק בנין 038־0883 בקשה מס' 1349־94 ר', הכוללת את ההקלות הבאות:

★ תוספת 6% משטח המגרש מעל 30% המותרים.

★ הגבהת מבנה עזר לבנין הגובה 2.70 במקום 2.40.

★ פרגולה.

בעל קרקע או בניין או המחזיק בהם, אשר עלול להפגע מאישור הבקשה, יכול לעיין בבקשה המצבאות במח' בקרה ותיעוד, שד' בן גוריון 68, בשעות קבלת קהל ימים א'־ה' (11:00־8:00). במידה ויש לו התנגדות להוצאת היתר/אישור הנ"ל במקום זה רשאי להגיש לועדה המקומית לתכנון ולבניה תל־אביב־יפו, שד' בן גוריון 68, את התנגדותו המנומקת ולציין כתובתו המדוייקת וטלפון. ההתנגדויות תתקבלנה במשך 14 יום מתאריך פרסום הודעה זו ותובאנה לדיון בפני הועדה הנ"ל.

אדריכל דן דריין, יו"ר ועדת המשנה לתכנון ולבניה תל־אביב־יפו

הועדה המקומית לתכנון ולבניה תל־אביב־יפו

הודעה לפי סעיף 149 לחוק התכנון והבניה תשכ"ה־1965

הרינו מודיעים בזאת כי הוגשה לועדה מקומית לתכנון ולבניה ת"א יפו בקשה ליתן היתר בניה של שינויים בבניין מגורים בן 2 קומות ומרתף – 2 דירות ברחוב השקמים מס' 4 גוש 6624 חלקה 514 תיק בנין 2179־004 בקשה מס' 1353־94 ר', הכוללת את ההקלות הבאות:

הבלטת מרפסות לחזית בשיעור של 1.00 מטר מעבר לקו הבנין המותר 5.00 מטר.

בעל קרקע או בניין או המחזיק בהם, אשר עלול להפגע מאישור הבקשה, יכול לעיין בבקשה המצבאות במח' בקרה ותיעוד, שד' בן גוריון 68, בשעות קבלת קהל ימים א'־ה' (11:00־8:00). במידה ויש לו התנגדות להוצאת היתר/אישור הנ"ל במקום זה רשאי להגיש לועדה המקומית לתכנון ולבניה תל־אביב־יפו, שד' בן גוריון 68, את התנגדותו המנומקת ולציין כתובתו המדוייקת וטלפון. ההתנגדויות תתקבלנה במשך 14 יום מתאריך פרסום הודעה זו ותובאנה לדיון בפני הועדה הנ"ל.

אדריכל דן דריין, יו"ר ועדת המשנה לתכנון ולבניה תל־אביב־יפו

הועדה המקומית לתכנון ולבניה חולון

הודעה לפי סעיף 149 לחוק התכנון והבניה תשכ"ה־1965

הרינו מודיעים בזאת כי הוגשה לועדה מקומית לתכנון ולבניה חולון בקשה ליתן היתר בנייה להקמת בנין מגורים בן 5 קומות ברחוב הצנחנים מס' 6 גוש 7168 חלקה 5 תיק בנין 154 בקשה מס' 94/446, הכוללת את ההקלות הבאות:

תוספת אחוזי בנייה משטח המגרש:

1. 6% עבור שיפור תכנון

2. 5% עבור התקנת מעלית

3. 2.5% בנין תוספת קומה. 25% בקו בניין צדדיים מעבר לקו בנין של 4.00 מ' המותר. 10% בקו בניין אחורי מעבר לקו בניין של 6.00 מ' המותר.

בעל קרקע או בניין או המחזיק בהם, אשר עלול להפגע מאישור הבקשה, יכול לעיין בבקשה המצבאות במח' רישוי בניה, רח' ויצמן 58, בשעות קבלת קהל ימים א', ג', ה' 09:00־12:30, יום ג' 16:00־18:30.

במידה ויש לו התנגדות להוצאת ההיתר הנ"ל במקום זה, רשאי להגיש לועדה המקומית לתכנון ולבנייה חולון את התנגדותו המנומקת ולציין כתובתו המדוייקת וטלפון.

ההתנגדויות תתקבלנה במשך 14 יום מתאריך פרסום הודעה זו ותובאנה לדיון בפני הועדה הנ"ל.

משה ששון, ראש העיר, יו"ר הועדה המקומית לתכנון ולבנייה חולון

תרכובות ברום בע"מ ("תרביים") ("החברה הנעברת")	סטקטורים כימיקלים בע"מ ("סטקטורים") ("החברה המעבירה")

הודעה

בענין מיזוג החברות הנ"ל, עפ"י סעיפים 233 ו־234 של פקודת החברות (נוסח חדש) התשמ"ג־1983.

ניתנת בזה הודעה כי ביום 10.11.1994 בשעה 14:00, במשרד החברות הנ"ל שבבית "מקלף" ברח' קרדיצר 12 בבאר־שבע, תתכנסנה אסיפות נושים של החברות הנ"ל, שעל סדר יומן תעמוד הצעה לאשר את תכנית המיזוג של שתי החברות, כפי שהוגשה בתיק אזרחי 1378/93 בבית המשפט המחוזי בבאר־שבע ואשר עיקריה בהעברת כל נכסיה, רכושה והתחייבויותיה של החברה המעבירה לחברה הנעברת, וחיסולה של החברה המעבירה ללא פירוק.

כל נושה המעונין בכך יוכל לעיין בתכנית המיזוג אצל הח"מ במשרד החברות כנ"ל, בשעות העבודה המקובלות ולאחר תיאום מוקדם.

זכאים להשתתף באסיפות כל מי שנושה באיזו מהחברות הנ"ל ואשר מועד היווצרות העילה שבגינה הוא נושה היתה קיימת ביום 31.12.1993 או במועד כלשהו לאחר מכן ואשר ימסור לח"מ, במשרד החברות כנ"ל, הודעה בכתב על כוונתו להשתתף באסיפות הנ"ל והמפרטת את פרטיו ואת הפרטים הנוגעים לנשייתו בחברה וזאת לא יאוחר מ־48 שעות לפני המועד הקבוע לאסיפות.

בת שבע גולן

היום: 12.10.1994 מזכירת החברות המתמזגות

هكذا من الاصل

טלוויזיה

חינוכית

08.00 בקצב הלב – סדרה תיעודית על מוסיקה אתנית ברחבי העולם. מגוון המוסיקה וההתפתחויות התרבותיות שמשפיעות על המוסיקה בשילוב צילומים ומקצבים מסגנונים.
08.30 לראות חשבון – הבנה רציונאלית – מספרים עשרוניים (ב).
08.45 תולדות הישוב – ארץ מולדת – בין המגנים (ב).
09.05 אנגלית.
09.25 הגיל הרך – פרפר נחמד – אקו ולוגי (ב).
09.50 פקוס אפוס לא – במסעדה (ב).
09.55 טוב לדעת – מסך פתוח לחינוך – מבזק חדשות בנושא חינוך.
10.00 פיזות בוקר – בתיה ברק משוחחת עם אנשי מקצוע מתחומי הפסיכולוגיה, החינוך והחברה.
10.30 אקטואליה – חדש בעיתיים וש.ת.
11.00 יהדות – קשת וענן – בשם מענן (ב).
11.20 כפתית – כפר המעשיות – סל הפרחים (ב).
11.40 רשמים מהעולם החדש – על פי יצירתו של דבוזאק.
11.55 טוב לדעת – מסך פתוח לחינוך – מבזק חדשות בנושא חינוך וש.ת.
12.00 מדעי החיים – גוף האדם – גופנו בפעולה (דובר ערבית).
12.15 כבע ומדע – תאים (דובר ערבית).
12.30 אנגלית.
12.55 מדע הטכנולוגיה – פיסיקה בפעולה – אלקטרומגנטיקה (חלק ב').
13.30 שעת סיפור.
13.55 טוב לדעת – מסך פתוח לחינוך – מבזק חדשות בנושא חינוך (ש.ת.)
14.00 רכבת ההפתעות – לקט סרטים מצויירים.
14.25 אני רוצה לדעת – הרי הגעש.
14.30 קוסמים קטנים – סדרה מדובבת בהנפשה (ב).
15.00 זומבים – תכנית מקדית בנושאי מחשב ומשחקי טלוויזיה בסידור זה.
17.00 ערב חדש.

כללית

06.30 חדשות בעברית – מבזק.
06.31 מהדורת חדשות בערבית.
06.45 "האוצרים מתבאדים" – סדרה בהנפשה ודיבוב עברי.
07.00 "בוקר טוב ישראל" – תכנית הבוקר של הטלוויזיה.
15.30 "שלוש, ארבע, חמש וחצי" – "השוק" – אגדה מארצות המזרח, קורא ישראל גוריון.
16.00 חדשות.
16.05 "אריק" – אריק נקלע שוב ושוב למצבים מביכים, בהופכו לכלב. שם הפרק "כשנער פוגש נערה" ותרגום עברי-ערבית.
16.30 "מסטרת הדגים" – סדרה בהנפשה.
17.00 ערב חדש.
17.30 החדשות באנגלית.
17.40 שידור ישיר של משחק הכדורגל בין ישראל לסלובקיה במסגרת אליפות אירופה לאומות בכדורגל.
18.45 חדשות בערבית. (בעת ההפסקה במשחק).
19.00 כדורגל – המשך המשחק.
20.00 מבט – מהדורת חדשות עם מוספים בענייני היום + שבשבת.
21.00 "שיחות ועידה".
21.40 "בחלוף הגנים" – קומדיה בריטית חדשה ב־23 פרקים.
22.10 "והסוף צפרי" – סרט תעודה על אהבה ומוות, על לארי ואביטל, הגרים בחנות פרחים עם פאקו – ציפור שחורה ושרקנית. לארי מרטינז, בן 45, הגיע לישראל מריו דה ז'נרו שבברזיל; אביטל מזרחי, בת 23, נולדה בראשון לציון. האהבה ביניהם התחילה ביוזמתה של הבחורה הצעירה שנמשכה אל הזר בעל השערות הארוכות, הלבוש בססגוניות ונראה כמו נער פרחים שהתבגר, כמו 'היפי' של שנות ה־60 שמתעקש לשמור על הדעות, האמונות והמראה של ימים שחלפו. כל חייו לא הסתדר לארי עם מסגרות. הוא תמיד התקיים על הגבול, בשולי החיים המסודרים, אדם בלי תעודות, שהתפרנס מעבודות פיזיות מזדמנות, שהיה פועל בטוני, מלצר, מאלף כלבים, בספר בילדים, וכאשר חלה בסרטן לא היה מבוטח ולא חבר בקופ"ח.
* הסרט מוקרן לרגל יום הסרטן הבינלאומי.
23.30 חדשות.
23.35 "סילבה" – סדרת דרמה תיעודית ב־4 חלקים ותרגום עברי־ערבי.

ערוץ 2

14.00 "פילוסופוס".
14.05 "מסע בין הכוכבים – הדור הבא" – סדרת הרפתקאות בדיונית.
15.00 "מיפי" – סרטוני אנימציה מקסימים לפעוטות (מדובב לעברית).
15.05 "זהירות בערבי הגולל" – של חברת בייבס הבריטית (דיבוב עברי).
15.30 "דאג" – סדרה מצוירת לילדים, על דאג, ילד עם מכנסיים גדולים ולב גדול, אחותו המהממת ומשפחתו.
16.00 "היפים האמיתיים" – אופנת מכון דרמטית.
16.55 "קו לחדשות" – תכנית מיוחדת לקידן ובה עיתוני חדשות ומתראיין מרכזי באולפן המשיב לשאלות הצופים.
17.00 שרניר איינברג בסנים.
19.00 "מפוף ומשם" – מיטב הקליפים הישראליים והלועזיים ברצף.
19.30 "כל בהדק" – מגזין הצרכנות של רשת בעריכת רפי גינת ובהגשתו.
20.00 חדשות.
20.30 "היים באפלה" – מיני סדרה דרמטית חדשה.
21.30 "כמרדור חי" – רק סילון מארגל.
23.00 קולנוע רשת – הערב: "נוכלים עם סגנון" – קומדיה, 1988. במאי: פרנק אוז, תסריט: דייל לאונרד, סטנלי שפירו ופול הנינג, צלם: מייקל בלוואה, מוסיקה: מיילס גודמן. עם סטיב מארטין, מייקל קיין, גלן הדלי, אנטון רודגרס, ברברה הארים, דאנה אייבי, נכמל קלפאן. בתופים האקסקלוסיביים, בין הוילות המפוארות ובתי המלון היוקרתיים של הריביירה הצרפתית, מנסים שני נוכלים עלובים, פרדי הגודל הילפין המורע (מארטין) ולורנס האריסטוקרט המאופק והבעל היגיוסים, לירדו מנכביו וקיין, לסרד זה את זה. הנפה הוגה, משעשעת והצליחה של קומדיה בשם "נוכלים בריביירה" שבה כיכבו מארלון בראנדו, דייויד ניבן ושירלי ג'ונס, ב־1963.
24.00 חדשות
24.05 "נוכלים עם סגנון" – המשך.

המזרח תיכונית

12.00 תכניות מסחריות: 13.00 מועדון 700 (דת); 13.55 סרט: דרמה, מיסתורין; 15.20 מייסי מאוס העכבר האדיר; 15.55 ג'וני קוסט (סדרה חדשה); 16.20 העכבר המסוכן (מצויירת); 16.45 סופר בוק (מצויירת); 17.10 האדם ואשתו (בלש); 18.10 כח הצלה 911 (סדרה); 19.00 חדשות (ערבית); 19.30 סי.אן.אן. כרוזה 24 שעות; 20.00 כבפיים (סדרה); 20.30 מטלוק (סדרה בלשית); 21.20 רצח במשיכת קולמוס (סדרת בתש); 22.10 מועדון 700 (דת); 23.00 תכנית מיוחדת.

כבלים

ערוץ 3

08:00 הגבירה הצעירה/המסכה של פסקאלי
09:00 לחיות את החיים. אופרת סבון
09:45 צעירים חסרי מנוח. אופרת סבון
10:30 אורחים בסלון.
11:00 לוסי אהובתי
11:30 אנטונלה
12:55 מרפי בראון
12:45 פלקון קרסט.
13:30 המאמן
14:00 הקפטה. קליפים ישראליים
14:10 שלושים ומשהו.
15:00 טופז. דרמה
15:50 נוטס לנדינג
16:40 שלושה בדירה אחת
17:05 ספינת האהבה
17:55 הקופסה. קליפים ישראליים
18:05 לחיות את החיים
18:50 צעירים חסרי מנוח
19:30 שידור מקומי/המסכה של פסקאלי
20:00 אנטונלה
20:50 פלקון קרסט
21:40 תופשי על הבר
22:10 מלרוז פלייס
23:00 אקפולקו היט
23:45 ג'ון היקר
24:10 קנגי ולייסי
01:00 מלחמת העולמות

סרטים

10:30 אצבע משולשת. קומדיה.
12:00 רב המרגלים ריילי. דרמת ריגול. ארה"ב 1984. 78 דקות
13:25 המעשר השלישי. ארה"ב 1932
14:45 הדרך הבטנה. ארה"ב 1984
16:25 נשאר רק לאהוב. דרמה. סיפור אהבה בין בסלון סביבי וארנטלקטואלית ברובעת עם היפוליט לידהארד הבידיי פריז. במאי: אריק רושאן. צרפת 1984. 84 דקות
17:55 עד שהרצח יפריד בינינו. דרמה. סיפורה האמיתי של גרושתו של עודד דין, שתכננה לרצוח אותו ואת רעייתו הטרייה. עם מרדית בקסטר, סטיוון קולינס ומישל ג'ננסון. במאי: ריק לארי. ארה"ב 1992. 89 דקות
19:30 האבא הבן הפולניב. ארה"ב 1992
21:00 פסק דין. דרמה. צעירה המוצאת את עצמה כלואה ללילה במוזיאון, שכבת עם גבר זר. לאחר שהוא מגלה כי היה לו מפתח לכניסה, היא מגישה נגדו תביעה על אונס לא אלים. עם ויטוריו מזוגיורנו, אנדריי סירי, קליר נוב ודייוויד ופולנסקה. במאי: מריו בלוקי. איטליה 1991. 87 דקות.
22:30 מוות במים. ארה"ב 1991
24:00 שחיתות בצמרת. דרמה. שני חברים הלומדים משפטים הופכים ליריבים כשאחד מהם עובד למשרד המשפטים האמריקאי והשני נהיה פוליטיקאי מושחת. עם ג'יימס ספיידר, ג'ון קיוזק, איפוג'ין מטבה. במאי: הרבט רוס. ארה"ב 1991. 105 דקות.
01:50 פשעי אהבה. ארה"ב 1992

ערוץ הילדים

06:30 להתלבש עם שש
08:00 להתלבש עם שש
09:00 המחסן של כאילו
09:30 גינת ההפתעות
09:35 אבן החלומות
10:00 שלושת המוסקטרים
10:30 אולפן בראש של שש
10:40 זאב בצעיד
11:10 קפאטו
11:40 אחותי סם
12:20 עולמו של ביקמן
13:00 הילדים מרחוב דגרסי
13:30 המחסן של כאילו
14:00 גינת ההפתעות
14:05 גיל וסד
14:30 סרים קטנים
15:00 אולפן בראש של שש
15:10 זאב בצעיד
15:40 החבובות
16:10 היה היה אדם
16:50 הסייח השחור
17:30 הילדים מרחוב דגרסי
18:00 המחסן של כאילו
18:00 גינת ההפתעות
18:30 אבן החלומות
19:00 שלושת המוסקטרים

ערוץ שש פלוס

19:30 שכנים, שכנים.
19:55 בשאים פלוס.
20:20 משפחת סימפסון. מצויר
20:45 הכל נשאר במשפחה
21:10 האמסר

הצגה שניה

22:00 סרט: מדוי הבריינתות. דרמה. גבר צעיר, נשוי ומצליח רוצה פרוצה ומבצע מעשה סרוס במשפחה. הסרט משתמש המבוסס מרכב של אירועים חיזיים, כדי להבין את הגורמים להתמוטטות נפשית. עם רוברט אטוזה, קירסטן מכטר, מארסיקבראון ודיינה הוסק. ביים אינגמר ברגמן. שוודיה 1980. 99 דק'.
23:45 סרט סוס.

תרבות מדע ודעת

06:00 מדעי החברה
11:00 לפני שיחה מאחור מדי
12:00 אמריקה אחרת. בכבלי הטכנולוגיה
13:00 במחוזי המוסיקה. האולמות שלכם, הדגים שלום
13:30 בחיפוש אחר... סרום ועמודה
14:00 מדעי החברה
16:00 לפני שיחה מאחור מדי
17:00 אמריקה אחרת. בכבלי הטכנולוגיה
18:00 מילניום (אלף השנים). הכבל הרק של הבחח. סדר חברתי והרמוניה בתמוכיות שונות.
19:00 חקר ההתנהגות האנושית.
19:30 הכל תקשורת. אחרה או סבך. היום בין הטלוויזיה הציבורית לטלוויזיה המסחרית, והמוח הקיים בעולם בין שתי תפיסות השידור.
20:00 דרום פראי. הדרום שלה צפונה.
21:00 יותר מסיפור. מוזר של אירוח, אגבית המלך, סרט תיעודי
22:00 אינדיאנפוליס. אוניית המוות. ב־30 ביולי, 1945 טורפדה האינדיאנאפוליס, אוניית המלחמה של ארה"ב, שעשתה את דרכה לאחר מינואן שבאוקיינוס השקט. 880 מאנשי הצוות מצו מתקפות כרישים הכבישות.
23:00 במחוזי המוסיקה. האולמות שלכם, הדגים שלום
22:30 בחיפוש אחר... סרום ועמודה
24:00 מדעי החברה

ע. צופיה / היום בטלוויזיה

לראות	לנסות	לוותר

אהבה ומוות

ערוץ הראשון שוב בוחר להתעלם מהרייטינג ולמלא גם הערב את ייעודו האמיתי. לציון יום הסרטן הבינלאומי, יוקרן הערב סרט התעודה "והסוף צפרי". בפירסומי הטלוויזיה הישראלית הגדיר הסרט כסרט על אהבה ומוות. אהבתם של לארי מרטינז, בן 45 ואביטל מזרחי בת 23. השניים, על פי הפירסומים המוקדמים, מתגוררים בחנות פרחים בחברתו של פאקו, ציפור שחורה ושרקנית. לארי הוא יליד ריו דה ז'נירו ואביטל היא ילידת ראשון לציון. כשלארי הורזק חלה בסרטן, גילו הוא וחברתו שהוא אינו מבוטח ואינו חבר בקופת חולים.

תכל שבקומינקט שבידי לא מצויין מי הפיק וביים את סרט התעודה שישודר הערב, מה שאינו מנע ממני להמליץ להמר עליו. **והסוף צפרי, ערוץ 1, 22:10**

לראות	לנסות	לוותר

נוכלים במהדורה שניה

ב־1988 ביים פרנק אוז גירסה חדשה לקומדיה שבגירסתה הקודמת (1965) כיכבו מרלון ברנדו ודיוויד ניבן ושירלי ג'ונס ("אוקלהומה"), והיא נקראה "נוכלים בריביירה". את הצמד הגברי מחליפים בגירסה שתוקרן הערב בערוץ 2 – סטיב מרטין ומייקל קיין, המתפשים נשים עשירות כדי לשדוד אותן ובעיקר כדי לסרוד האחד את השני. ההעדפה האישית שלי היא לגירסה עם ברנדו וניבן, אבל גם מרטין וקיין משעשעים ומבדרים למדי.
נוכלים עם סגנון, ערוץ 2, 23:00

נוכלים ליד שולחן ההימורים

רדיו

קול המוסיקה

06.06 לקום עם מוסיקה.
07.55 פרטים על שידורי היום ב"קול המוסיקה".
08.05 לקום עם מוסיקה – שעה שלישית.
09.00 תכניות הבוקר של "קול המוסיקה" – מוצרט: סונטה בלה מג'ור לפסנתר, ק. 331; רגה: ואריאציות ופוגה על נושא מאת טלמן, אופ. 132; מוצרט: קונצ'רטו בה־מול מג'ור ל־2 פסנתרים ותז., ק. 365; שוסטקוביץ': קונצ'רטו לפסנתר ותזמורת עם חצוצרה אובליגטו, אופ. 35; דבוז'אק: חמישייה בלה מג'ור לפסנתר ולכלי קשת, אופ. 81; בטהובן: סימפוניה מס. 1 בדו מז'ור, אופ. 21; שומאן: סימפוניה מס. 4 ברה מינור, אופ. 120; בילקר: סימפוניה מס. 5, אופ. 50; ליסט: סונטה בסי מינור לפסנתר; ליסט: "מחול המוות"; מאהלר: "שירי מות ילדים"; שוברט: "הרועה על הסלע". 13.57 בימת שיר – גלית ישורון – "זורים" 11.
14.05 שבוע בתמונות.
14.06 מוסיקה לשעת צהריים – הקרוליאמס: "על שפת הגלוק"; בריטן: "סימפוניה פשוטה", "מבקה הארלבות הקטן", או "הבה נעשה אופרה"; מיה: "קרנבל בוקסף"; פרטי ג'יינבה, סויטה.
16.00 "הקול פתוח" – תכנית האירוח של דבי אורמתיר.
18.00 "מפתחות" – "מוסיקה מנוגנת". כבבל האס והגנם קראסה: הביצועים כלליקשת מן השנים 1921, 1925, 1938. 19.05 "צלילי עמים" – מוסיקה עממית מקרוב ומרחוק – הפעם: אירלנד.
20.00 "בימת שיר" – פרים ברוך – "בתוחי".
20.03 התזמורת הסימפונית ירושלים, רשות השידור קונצרט. פתיחת העונה. מנצח דוד שלח. סולן: אולף בר – בריטון. עד פרטנר, פרקים סימפוניים; מאהלר: "שירי שליה נודד"; ברליוז: הסימפוניה "הפנטסטית".
23.00 צלילים לסיומו של יום – "זומרט" – רגנו של לאו קלאסי ואילתרים מן העולם.

רשת א'

06.06 שירים עבריים.
08.05 חנה – עם בני הבית.
08.55 קראתי ספר.
09.05 פתוח – "דיגי אישית".
09.55 מתבון יומי.
10.05 סלודריו – שירות מידע למאזינים.
11.05 נבנבן – על הורים ומשפחה.
12.05 תעשייה – מגזין לענייני תעשייה ושוקיים.
14.05 בראש בעיר – מגזין יומי לילדים ולבני נוער.
15.05 צבעים ושקרים – מבחר שירים בידיים.
16.05 מי על תחנה חודש מוסיקלי למאזינים המתקשרים לאולפן (בשידור חי).
17.05 קול האומנויות – "שעה חמה" – מבט אישי על אומנות, אנשים ואירועים.
18.05 מגוונת ערב – משדר לאקטואליה ולמורשת ישראל.
19.05 בין המצרים.
19.45 שיעור במחשבת היהדות.
20.00 מבט לחדשות – העברה מהטלוויזיה הישראלית.
20.30 שיעור בפרשת השבוע – שידור חי מבית הכנסת "ישורון" בירושלים.
21.35 שירים חסידיים.
22.05 מבוין ירושלים.
23.05 שירים עבריים.

רשת ב'

06.06 הבוקר הזה – חדשות + מוסיקה.
08.05 עכין אחד.
09.05 מה היה לנו שם.
10.05 הכל דיבורים.
12.05 בצהרי היום – משדר צהריים + מוסיקה.
14.05 רגעי קסם.
15.05 יומן חדש.
15.45 עיתונות חוץ.
16.05 צבע הכסף.
16.57 רגע של עברית.
17.05 חמש אחרי החדשות.
18.05 היום הזה – חדשות + מוסיקה.
19.05 משחק כדורגל – מקדמות אליפות אירופה, ישראל־סלובקיה – שידור ישיר מאצטדיון רמת גן.
20.05 שירים עבריים.
20.57 רגע של עברית.
21.05 בתרות מבט היום הזה.
21.15 הערכת מבט – ניתוח עניני החדשות מרכזיים עם ד"ר יורם פרי.
23.05 סיסה לילית.
00.05 יומן חצות.
00.30 סיסה לילית.
01.05 לתוך הלילה.
05.05 אור ראשון.

רשת ג'

06.06 כל פתוח.
07.05 אוקסן 3.
09.05 בוקר בוקר.
10.05 תכנית עשר.
11.05 "סיאם חוזה".
12.05 אהבה עצמית.
13.05 להבה.
14.00 עטלה – חדשות הפוס של רשת גימל.
14.05 חדש חדיש ומחודש.
15.05 הולה דריי.
16.05 קופסת הלהיטים.
17.05 רוק בישראל.
18.05 קו התהילה.
19.05 שעה אישית.
20.05 M.T.V. גימל.
21.05 כמעל המזרח/תנועה מרכזית, שעה עם אמן.
22.05 שיר לאקורד – ר"שים בבקשתך.
23.05 לילות משי לבן.

גלי צה"ל

05.02 בוקר טוב צה"ל – תכנית בוקר לחיילים.
05.56 באמון מילולי – פינתו של אבשלום קור.
06.00 תאריך + מבזק ידיעות.
06.05 אוניברסיטה משודרת – "מתאר המוח למחלות הנפש" – "התפתחות מערכת העצבים". מרצה: פרופ' רמי רחמימוב.
06.30 בוקר טוב ישראל – מהדורה ראשונה.
07.07 שבע אפס שבע.
08.00 בוקר טוב ישראל – מהדורה שנייה.
09.05 קפה בבוקר.
10.05 מבזן לעכשיו.
12.50 בילוי היום – מדריך יומי בנושאי תרבות ובידור.
13.00 בצהרי היום – יומן לסיכום חדשות הצהריים והבוקר.
13.15 מוסל בנמק – תכנית הראיות.
15.05 יש עם מי לדבר – גרשון רייכר בשיחות טלפוניות עם מאזינים בענייני היום.
15.55 באמון מילולי – פינתו של אבשלום קור.
16.00 שעה לפני.
17.00 ערב טוב ישראל.
18.05 מעבר לאופק – סוקי גל"צ לצבא ולביטחון.
18.58 פתק היום.
19.55 הודעות לחיילים.
20.00 מבט לחדשות.
20.30 גשר הנפש – מגזין בענייני פסיכולוגיה.
21.05 שבוע זהב.
22.05 רוקנרול – מוסיקה כנראית.
23.05 עשרים וארבע – היום שהיה.
00.00 יומן חצות – יומן לסיכום חדשות הערב.
00.10 ציפורי לילה – תכנית מוסיקלית.
00.30 ... לישון – מוסיקה לשעות הקטנות של הלילה.

גלגל"צ

07.05 "זמרינה ברוק".
09.05 "התרוממות" – שירים ל"זימונ" מכל הזמן.
10.05 "שגיא".
12.05 "מיקס אחד".
13.05 "שפשף".
14.05 "משהו לדרך".
15.05 "זאב קטנר ממשיך לנגוע".
16.05 "חם מכביש".
18.05 "גלגלאור".
20.05 "דרייב אין".
22.05 "לילה טוב".

קולנוע

תל-אביב

גורדון: האשה שייצרה שמש שושום א"ה 17.00, 20.30
אורלנדו א"ה 19.00, 22.15
גן העיר 1: מלאך התשוקה א"ה 17.00, 19.30, 21.45
גת: ארבע חתונות ולוויה אחת א"ה 16.45, 19.15, 21.45
דיזנגוף 1: רומן על אמת א"ה 11.00, 13.05, 15.10, 17.15, 19.40, 21.50
דיזנגוף 2: שלושת הצבעים – כחול א"ה 13.05, 19.40
שלושת הצבעים – אדום א"ה 15.10, 21.50
שלושת הצבעים – לבן א"ה 11.00, 17.15
דיזנגוף 3: ברכה – עולם מופלא א"ה 11.00, 15.10, 17.15, 19.40, 21.50
אשה מסוכנת א"ה 13.05
דקל: זאב א"ה 19.15, 21.35
הוד 1: פורסט גאמפ א"ה 13.30, 16.30, 19.15, 22.00
הוד 2: החיים שלי א"ה 13.30, 17.00, 19.30, 22.00
הוד 3: מציאות נושכת א"ה 13.30, 17.00, 19.30, 22.00
הוד 4: הלקוח א"ה 13.30, 16.30, 19.15, 22.00
הקולנוע: קיקה א', ב', ד' 17.00, 19.30, 21.45
חן 1: אהבה של גבר לאשה א"ה 17.00, 19.20, 21.50
חן 2: מלך האריות א"ה 17.00, 19.30, 21.50
חן 3: ספיד א"ה 11.30, 14.30, 17.00, 19.30, 21.50
חן 4: תופשה בחיתולים א"ה 17.00, 19.30, 21.50
חן 5: המסיכה א"ה 11.30, 14.30, 17.00, 19.30, 21.50
מילות 1: הלקוח א"ה 17.00, 19.30, 22.00. ה' 17.00
מילות 2: שקרים אמיתיים א"ה 16.30, 19.15, 22.00
מילות 3: מציאות נושכת א"ה 17.00, 19.15, 22.00
לב 1: רוצחים מלידה א"ה 12.00, 14.15, 16.50, 19.30, 22.00
לב 2: גשם של אבנים א"ה 12.15, 14.00, 17.00, 19.45, 22.00
לב 3: גן פיש א"ה 14.15, 16.30, 18.15.
משחק הדמעות א"ה 12.05, 19.45, 22.00
לב 4: עירום א"ה 12.10, 14.05, 19.30, 22.00
הורים בהזמנה א"ה 17.00
מוזיאון ת"א 1: הרומן של גני מודסי א"ה 17.00, 19.45, 22.00
מקסים החדש: האח של דרייקס א', ג'-ה' 19.30, 21.40
צפון: שמש בוגדנית א"ה 16.00, 19.00, 21.45
רב אור 1: אמא סדרתית א"ה 17.00, 19.30, 21.50
רב אור 2: המסכה א"ה 17.00, 19.30, 21.50
רב אור 3: ארץ הצללים א"ה 21.50
תופשה בחיתולים א"ה 17.00, 19.30
רב אור 4: תמונות קצרות א"ה 17.30, 21.00
רב אור 5: סיפור פרנקס ברונקס א"ה 17.00, 19.25, 21.55
שחף 1: פורסט גאמפ א"ה 16.30, 19.15, 22.15
שחף 2: סכנה ברורה ומיידית א"ה 16.30, 19.15, 22.15
תל-אביב 1: סכנה ברורה ומיידית א"ה 16.30, 19.15, 22.00
תל-אביב 2: שקרים אמיתיים א"ה 16.30, 19.15, 22.00
תל-אביב 3: הלקוח א"ה 16.30, 19.15, 22.00

חיפה

אורלי: תמונות קצרות א"ה 17.30, 21.00
סינמה קפה מוריה
הרומן של גני מודסי ד' 22.15. מוצ"ש-ה' 19.30, 21.30
סינמה קפה עממי
1 – בשם האב, ו' 22.15 מוצ"ש-ה' 19.00, 21.16
2 – שלושת הצבעים – אדום, ו' 22.15. מוצ"ש-ה' 19.15, 21.15
עצמון 1: סכנה ברורה ומיידית א"ה 16.15, 18.45, 21.20
עצמון 2: פורסט גאמפ א"ה 16.15, 18.45, 21.20
עצמון 3: רומן על אמת א"ה 16.30, 19.00, 21.20
עצמון 4: שקרים אמיתיים א"ה 16.15, 18.45, 21.20
עצמון 5: הלקוח א"ה 16.30, 19.00, 21.20
מרומה 1: מציאות נושכת א"ה 16.30, 19.00, 21.30
מרומה 2: רוצחים מלידה א"ה 16.30, 19.00, 21.30
מרומה 3: שמש בוגדנית א"ה 16.15, 18.45, 21.15
רב אור 1: אהבה של גבר לאשה א"ה 16.30, 19.00, 21.20
רב אור 2: ספיד א"ה 19.00, 21.20
תופשה בחיתולים א"ה 17.00
רב אור 3: מלך האריות (אנגלית) א"ה 17.00, 19.00
רב גת 1: זאב א"ה 16.35, 19.00, 21.30
רב גת 2: ארבע חתונות ולוויה אחת א"ה 16.45, 19.00, 21.20
רב מור 1: אהבה של גבר לאשה א"ה 16.30, 19.00, 21.30
רב מור 2: ספיד א"ה 16.30, 19.00, 21.30
רב מור 3: מלך האריות א"ה 17.00, 19.00, 21.30
רב מור 4: זאב א"ה 16.30, 19.00, 21.30
רב מור 5: ארבע חתונות ולוויה אחת א"ה 16.40, 19.05, 21.30
רב מור 6: סיפור פרנקס ברונקס א"ה 21.30
תופשה בחיתולים א"ה 17.00, 19.10
רב מור 7: המסכה א"ה 17.00, 19.10, 21.30

קריות

קריון 1: הלקוח א"ה 16.45, 19.00, 21.30
קריון 2: שקרים אמיתיים א"ה 16.45, 19.00, 21.30
קריון 3: סכנה ברורה ומיידית א"ה 16.45, 19.00, 21.30
קריון 4: ספיד א"ה 16.45, 19.00, 21.30
קריון 5: מציאות נושכת א"ה 19.00, 21.30
הפלינסטונס א"ה 16.45
קריון 6: רוצחים מלידה א"ה 19.00, 21.30
סוגר חשבון עם אבא א"ה 16.45
קריון 7: רומן על אמת א"ה 16.45, 19.00, 21.30
צ'ק פתוח א"ה 16.45
קריון 8: מלך האריות א"ה 16.45, 19.00
קריון 9: פורסט גאמפ א"ה 16.30, 18.45, 21.30

ירושלים

גיל 1: פורסט גאמפ א"ה 13.00, 16.00, 19.00, 21.45
גיל 2: סכנה ברורה ומיידית א"ה 13.00, 16.00, 19.00, 21.45
גיל 3: רומן על אמת א"ה 13.00, 17.00, 19.15, 21.45
גיל 4: מציאות נושכת א"ה 13.00, 16.30, 19.30, 21.45
גיל 5: רוצחים מלידה א"ה 13.00, 17.00, 19.30, 22.00
גיל 6: החיים שלי א"ה 13.00, 17.00, 19.15, 21.30
גיל 7: שקרים אמיתיים א"ה 13.00, 16.00, 19.00, 21.45
גיל 8: הלקוח א"ה 13.00, 16.30, 19.00, 21.30
חן 1: אהבה של גבר לאשה א"ה 16.50, 19.25, 21.55
חן 2: ארבע חתונות ולוויה אחת א"ה 17.00, 19.30, 21.50
חן 3: ספיד א"ה 19.20, 21.50
תופשה בחיתולים א"ה 17.00
חן 4: זאב א"ה 16.50, 19.25, 21.55
חן 5: מלך האריות א"ה 17.00, 19.30, 21.50
חן 6: תמונות קצרות א"ה 17.30, 21.00
חן 7: המסכה א"ה 17.00, 19.30, 21.50
תיאטרון ירושלים: שמש בוגדנית א"ה 18.45, 21.30
שלושת הצבעים – אדום א' 19.00, 21.30

רמת גן — גבעתיים

ארמון 1: זאב א"ה 16.45, 19.20, 21.50
ארמון 2: הלקוח א"ה 16.50, 19.25, 21.50
ארמון 3: סכנה ברורה ומיידית א"ה 16.35, 19.15, 21.55
רב גן 1: ארבע חתונות ולוויה אחת א"ה 16.55, 19.20, 21.55
רב גן 2: אהבה של גבר לאשה א"ה 19.25, 21.55
מלך האריות א"ה 17.00
רב גן 3: ספיד א"ה 19.15, 21.55
תופשה בחיתולים א"ה 17.00
רב גן 4: פורסט גאמפ א"ה 16.30, 19.10, 21.55

אור-יהודה

גיל 1: שקרים אמיתיים א"ה 16.30, 19.15, 22.00
גיל 2: המסכה א"ה 17.00, 19.30, 22.00
גיל 3: ספיד א"ה 17.00, 19.30, 22.00
גיל 4: המבצה לוקה הכל א"ה 17.00, 19.30, 22.00

אשדוד

גיל 1: רומן על אמת א"ה 16.45, 19.15, 22.00
גיל 2: זאב א"ה 16.30, 19.15, 22.00
גיל 3: סכנה ברורה ומיידית א"ה 16.30, 19.15, 22.00
גיל 4: הלקוח א"ה 17.00, 19.15, 22.00
גיל 5: אהבה של גבר לאשה א"ה 16.45, 19.15, 22.00

קרית מלאכי

היכל התרבות א"ג, ה' 19.15, 21.45. ד' 19.15

באר-שבע

רב נגב 1: זאב א"ה 16.50, 19.25, 21.55
רב נגב 2: אהבה של גבר לאשה א"ה 16.50, 19.25, 21.55
רב נגב 3: ספיד א"ה 21.50
תופשה בחיתולים א"ה 17.00, 19.30
רב נגב 4: ארבע חתונות ולוויה אחת א"ה 17.00, 19.25, 21.50
גיל 1: פורסט גאמפ א"ה 16.30, 19.15, 22.00
גיל 2: שקרים אמיתיים א"ה 16.30, 19.15, 22.00
גיל 3: הלקוח א"ה 16.30, 19.15, 22.00
גיל 4: סכנה ברורה ומיידית א"ה 16.30, 19.15, 22.00

בת-ים

חן 1: הלקוח א"ה 17.00, 19.25, 21.50
חן 2: זאב א"ה 16.45, 19.20, 21.50
חן 3: ארבע חתונות ולוויה אחת א"ה 17.00, 19.30, 21.55
חן 4: סכנה ברורה ומיידית א"ה 16.45, 19.15, 21.50
חן 5: ספיד א"ה 17.00, 19.25
חן 6: שקרים אמיתיים א"ה 16.30, 19.10
חן 7: אהבה של גבר לאשה א"ה 17.00, 19.25, 21.55

הוד-השרון

מרשת: שקרים אמיתיים ב', ד', ה' 19.20, 21.30

הרצליה

אהרונוביץ דניאל: שמש בוגדנית א"ה 19.00, 21.45
מבדרין 1: אמא סדרתית א"ה 19.30, 22.00. ה' 19.30
מבדרין 2: ספיד א"ה 19.30, 22.00
סמאר 1: סכנה ברורה ומיידית א"ה 19.30, 22.00
סמאר 2: הלקוח א"ה 19.30, 22.00
סמאר 3: פורסט גאמפ א"ה 19.20, 22.00

חדרה

לב 1: זאב א"ה 17.00, 19.15, 22.00
לב 2: סכנה ברורה ומיידית א"ה 17.00, 19.15, 22.00
לב 3: הלקוח א"ה 19.25, 22.00
תופשה בחיתולים א"ה 17.00
לב 4: גשם של אבנים א"ה 17.00, 19.35, 22.00
הורים בהזמנה 17.00

חולון

גיל 1: ארבע חתונות ולוויה אחת א"ה 17.00, 19.30, 22.00
גיל 2: רומן על אמת א"ה 16.30, 19.15, 22.00
גיל 3: סכנה ברורה ומיידית א"ה 16.30, 19.15, 22.00
גיל 4: שקרים אמיתיים א"ה 16.30, 19.15, 22.00
גיל 5: אהבה של גבר לאשה א"ה 16.30, 19.15, 22.00
גבוהה על הקוף 11.30, 17.00

כפר-סבא

עמל: גן פיש א"ב 19.00, 21.15. ג'-ה' 21.15
גיל 1: פורסט גאמפ א"ה 16.30, 19.15, 22.00
גיל 2: הלקוח א"ה 16.45, 19.15, 22.00
גיל 3: רוצחים מלידה א"ה 17.00, 19.30, 22.00
גיל 4: סכנה ברורה ומיידית א"ה 16.30, 19.15, 22.00
גיל 5: שקרים אמיתיים א"ה 16.30, 19.15, 22.00
גיל 6: אהבה של גבר לאשה א"ה 17.00, 19.30, 22.00
גיל 7: מציאות נושכת א"ה 17.00, 19.30, 22.00

נס-ציונה

גיל 1: פורסט גאמפ א"ה 16.30, 19.15, 22.00
גיל 2: שקרים אמיתיים א"ה 16.30, 19.15, 22.00
גיל 3: סכנה ברורה ומיידית א"ה 16.30, 19.15, 22.00
גיל 4: הלקוח א"ה 19.15, 22.00

נצרת עלית

גיל 1: ספיד א"ה 16.45, 19.00, 21.30
גיל 2: תופשה בחיתולים א"ה 16.45, 19.00, 21.30
גיל 3: זאב א"ה 16.30, 19.15, 22.00
גיל 4: המבצה לוקה הכל א"ה 16.45, 19.00, 21.30
גיל 5: סכנה א"ה 16.45, [illegible]
גיל 6: הלקוח א"ה 16.45, 19.00, 21.30
גיל 7: סכנה ברורה ומיידית א"ה 16.30, 19.15, 22.00

נתניה

גיל 1: פורסט גאמפ א"ה 16.30, 19.15, 22.00
גיל 2: הלקוח א"ה 16.30, 19.50, 22.00
גיל 3: רומן על אמת א"ה 17.00, 19.30, 22.00
גיל 4: סכנה ברורה ומיידית א"ה 16.30, 19.15, 22.00
גיל 5: רוצחים מלידה א"ה 17.00, 19.30, 22.00
חן השרון 1: ארבע חתונות ולוויה אחת א"ה 17.00, 19.25, 21.55
חן השרון 2: אהבה של גבר לאשה א"ה 19.25, 21.55
מלך האריות (עברית) א"ה 17.00
חן השרון 3: זאב א"ה 17.00, 19.25, 21.55
חן השרון 4: ספיד א"ה 16.50, 19.25, 21.50

פתח-תקוה

היכל 1: פורסט גאמפ א"ה 16.30, 19.15, 22.00
היכל 2: סכנה ברורה ומיידית א"ה 16.30, 19.15, 22.00
היכל 3: הלקוח א"ג, ה' 16.45, 19.15, 22.00
רם 1: ספיד א"ה 17.00, 19.30, 22.00
רם 2: החיים שלי א"ה 17.00, 19.30, 22.00
רם 3: שקרים אמיתיים א"ה 16.30, 19.15, 22.00

ראשון-לציון

חן 1: זאב א"ה 16.50, 19.25, 21.55
חן 2: ספיד א"ה 16.50, 19.25, 21.50
חן 3: ארבע חתונות ולוויה אחת א"ה 19.25, 21.55
תופשה בחיתולים א"ה 17.00
חן 4: אהבה של גבר לאשה א"ה 17.00, 19.25, 21.50
קניון הזהב 1: הלקוח א"ה 19.30, 22.00
קניון הזהב 2: רוצחים מלידה א"ה 17.00, 19.30, 22.00
קניון הזהב 3: פורסט גאמפ א"ה 16.50, 19.30, 22.15
רון 1: החיים שלי א"ה 19.30, 22.00
רון 2: סוגר חשבון עם אבא א"ה 19.30, 21.30
סמאר 1: זאב א"ה 19.30, 22.00
סמאר 2: מלאך התשוקה א"ה 19.30, 22.00
סמאר 3: תופשה בחיתולים א"ה 19.30, 22.00
סמאר 4: ספיד א"ה 22.00
ראשון: גשם של אבנים א"ה 19.30, 21.45
נעמן: פולה לפיה א"ה 19.30, 21.50

רחובות

חן 1: ארבע חתונות ולוויה אחת א"ה 19.30, 21.40
חן 2: רוצחים מלידה א"ה 22.00
תופשה בחיתולים א"ה 19.20
חן 3: אהבה של גבר לאשה א"ה 19.15, 21.55
חן 4: זאב א"ה 19.00, 21.55

רמת-השרון

כוכב: שקרים אמיתיים א"ה 21.40
ארץ הצללים א"ה 19.10

רעננה

כוכבית: האשה שייצרה שמש שושום א', ב', ד' 19.30, 21.30
סמארק 1: אהבה גבר לאשה א"ה 19.30, 22.10
מלך האריות (עברית) א"ה 17.00
סמארק 2: פורסט גאמפ א"ה 16.30, 19.15, 22.00
סמארק 3: ספיד א"ה 17.00, 19.30, 22.00
סמארק 4: זאב א"ה 19.30, 22.00
תופשה בחיתולים א"ה 17.00
סמארק 5: סכנה ברורה ומיידית א"ה 19.30, 22.00
צ'ק פתוח א"ה 17.00

אשקלון

גיל 1: פורסט גאמפ א"ה 16.30, 19.15, 22.00
גיל 2: רומן על אמת א"ה 16.45, 19.15, 22.00
גיל 3: הלקוח א"ה 16.45, 19.15, 22.00
גיל 4: מציאות נושכת א"ה 16.45, 19.15, 22.00
גיל 5: סכנה ברורה ומיידית א"ה 16.30, 19.15, 22.00
חן 1: אהבה של גבר לאשה א"ה 17.00, 19.30, 21.50
חן 2: מלך האריות א"ה 17.00, 19.30, 21.50
חן 3: זאב א"ה 16.50, 19.25, 21.55
חן 4: ספיד א"ה 21.50
תופשה בחיתולים א"ה 17.00, 19.30
חן 5: ארבע חתונות ולוויה אחת א"ה 17.00, 19.25, 21.50

כרמיאל

סינמה 1: השוטר מבוורלי הילס 3 א"ה 19.00, 21.30
סינמה 2: זאב א"ה 19.00, 21.30
סינמה 3: אהבה של גבר לאשה א"ה 21.30
תופשה בחיתולים א"ה 19.00

לוד

סמאר 1: הלקוח א"ה 19.30, 22.00
מלך האריות א"ה 17.00
סמאר 2: זאב א"ה 19.30, 22.00
שקרים אמיתיים א"ה 17.00
סמאר 3: תופשה בחיתולים א"ה 17.00, 19.30
שקרים אמיתיים א"ה 22.00

מגדל העמק

רבגון 1: השוטר מבוורלי הילס 3 א"ה 19.00, 21.30
רבגון 2: המסכה א"ה 19.00, 21.30
רבגון 3: ספיד א"ה 19.00, 21.30